BIBLIOTECA SAN MARTIN
R.E.DE SAN MARTIN 1843
CIUDAD
REP 2
C GR

LOS ANDES

DIECISEIS PAGINAS
Precio del Ejemplar $ 30,00

Año XCIV | Registro Nacional de la Propiedad Intelectual Año 1976: Nº 1.317.361 | MENDOZA — Jueves 29 de Julio de 1976 | Publicación adherida al Instituto Verificador de Circulaciones | Núm. 31.349

Rigen desde hoy nuevas normas cambiarias y de exportaciones

Martínez de Hoz dijo que la balanza comercial dará este año un saldo positivo y que el déficit se redujo a la mitad

BUENOS AIRES, 28 (NA). — El ministro de Economía, José Alfredo Martínez de Hoz, afirmó que "comienza ahora la etapa de la reactivación económica" y anunció que con el propósito de mantener tipos de cambios realistas se ha dispuesto en el día de hoy, otro importante ajuste en las listas vigentes, estableciendo la liquidación de un buen número de rubros por el mercado libre y determinando también ajustes en los porcentajes, en los derechos y en los rembolsos", lo cual configura una virtual devaluación de la paridad monetaria.

Confirmando este concepto, señaló asimismo que el Banco Central "complementando estas modificaciones, también ha modificado en el día de hoy, las proporciones de las cotizaciones cambiarias vigentes que se aplicarán a las exportaciones, así como a las importaciones y a los conceptos no comerciales que se aplicarán a partir de mañana".

El ministro de Economía hizo estos anuncios en la disertación ofrecida durante la cena anual de la Bolsa de Comercio de Buenos Aires, antes de lo cual habría firmado las correspondientes resoluciones que en las primeras horas de mañana daría a conocer en detalle el Banco Central de la República Argentina.

En la cabecera de la mesa se encontraban la totalidad del equipo económico y representantes de los comandos generales de la Armada y la Fuerza Aérea, dirigentes de la banca y el comercio así como el intendente de la ciudad de Buenos Aires, brigadier mayor Osvaldo Cacciatore.

Antes de que hablara el ministro pronunció un discurso el presidente de la Bolsa Sebastián Pérez Tornquist, quien hizo entrega también de medallas recordatorias del aniversario a Martínez de Hoz y a otros de los presentes.

Aspectos salientes del mensaje

BUENOS AIRES, 28 (NA). — El titular de la conducción económica aclaró al comenzar su discurso que ejercía la representación del Presidente de la Nación, teniente general Jorge Rafael Videla, y expresó su satisfacción por la permanente adhesión de la Bolsa de Comercio a los grandes principios rectores de la nacionalidad, desde su creación en 1854.

Destacó que su fundación tuvo lugar apenas a un año de la sanción de la Constitución Nacional, en plena época de organización nacional, pero destacó que "hoy estamos celebrando esa fecha en un periodo que bien podemos calificar de reorganización nacional. Y en él nos toca actuar a todos, sin distinción de sectores, asumiendo cada cual la responsabilidad que le toca desempeñar".

Puso de relieve en seguida la importante función que cumple la Bolsa de Comercio, que es la de canalizar inversiones hacia la producción del país, ofreciendo al ahorrista la posibilidad de participar en el desarrollo y crecimiento de la economía del país, transformándolo en propietario de una parte del capital de las empresas productivas, y distribuyéndose así más ampliamente la propiedad.

"En estos últimos tiempos — prosiguió— hemos observado con satisfacción el fortalecimiento de la actividad bursátil", y dijo que el volumen de solicitudes de ofertas públicas por suscripción que ha entrado a la Comisión Nacional de Valores en los cuatro meses que van del 1º de abril a la fecha, a más que duplicado la totalidad de la cifra correspondiente a todo el año 1975.

También indicó que el total de acciones negociadas en la Bolsa, valor nominal, ha quintuplicado en el segundo trimestre de este año el primer trimestre.

Reconoció enseguida que "en esta emergencia que vive el país el déficit del presupuesto hace el Estado deba recurrir todavía al crédito público en proporciones mayores que las normales, absorbiendo gran parte del ahorro en detrimento de su canalización hacia los sectores privados", pero dijo que a medida que los esfuerzos tengan éxito y disminuyan los gastos del Estado, podrá lograrse mayor equilibrio entre los títulos públicos y privados.

Recordó luego Martínez de Hoz la situación en que se encontraba el país en marzo de este año "para darnos cuenta del esfuerzo que nos toca realizar a todos en el futuro próximo inmediato y en el más mediato también". Evocó que en el primer trimestre de 1976, comparado con 1975, el producto bruto interno había descendido en un 3.5 %, el consumo en un 5 % y la inversión bruta interna en un 20 %.

"Esa tendencia —dijo— estaba lanzada en una carrera desenfrenada que era difícil de revertir, sólo podía ser cambiada en su orientación con un programa global y coherente que atacara las causas de los males y no sus efectos, que tuviera sus secciones íntimamente relacionadas y que contuviese no sólo una serie de orientaciones para la aplicación de medidas inmediatas y urgentes, sino también los lineamientos de un plan de mediano y largo plazo".

Indicó que no obstante hubo de ser necesario solucionar con cierta prioridad algunos problemas previos para que el programa pudiera funcionar, y entre ellos el de la inflación.

"Dentro de este contexto — expresó el ministro— la liberación de los controles de precios, la desaparición del desabastecimiento y de la sobrefacturación en dinero negro, y la reversión de la expectativa inflacionaria, trajeron como consecuencia la caída de las tasas de inflación".

Añadió que debido a ello la secretaría podrá dedicarse a cuestiones más de fondo como la de elaborar e implementar medidas que permitan el abaratamiento de los precios.

"Todo ello significará una mejora real en la situación de los consumidores", afirmó Martínez de Hoz.

"El otro problema que afrontábamos en 1976 y que sin solucionar el cual no podíamos seguir adelante, era la situación de pagos externos. El país se encontraba en virtual cesación de pagos", agregó el ministro, para expresar enseguida que ello hubiera traído como consecuencia la paralización total del país, con las secuelas de desocupación y caos económico, social y político-institucional.

"No debemos tener la memoria corta —advirtió— antes de anunciar que esa situación pudo conjugarse" gracias a la confianza que ha sabido despertar un gobierno con autoridad, que sabe ejercerla, que tiene estabilidad y firmeza para elegir los programas que requiere el país y para aplicarlos con la continuidad y la decisión necesaria".

"Esto ha permitido que se reconozca en el exterior —continuó— el gran cambio sucedido en la política y en la economía de la Argentina: que esto no es un cambio más de los tantos que ha sufrido el país en los últimos años, sino que significa realmente dar vuelta una página en la historia, económica y social de la Argentina y el comienzo de una nueva era".

"Se ha reconocido así y se ha visto —prosiguió— como la balanza comercial argentina, de un déficit de 1.000 millones de dólares en 1975, ha pasado este año no sólo a equilibrarse, sino a rendir aún un saldo positivo como se comprobará a fin de año. En cuanto a la balanza de pagos, el saldo negativo de 700 millones de dólares del año pasado será reducido a menos de la mitad, en el curso de 1976 y la cuenta corriente de un saldo negativo de 1.000 millones de dólares en 1975, estará solamente en un saldo negativo de sólo 40 millones de acuerdo a la estimación presente".

"Las reservas del Banco Central ascendían en marzo de este año a 600 millones de dólares, y hoy han pasado los 1.400 millones de dólares, y las reservas líquidas que en marzo apenas llegaban a diez millones de dólares, hoy han sobrepasado los 600 millones de dólares".

"Con este panorama, solucionados o por lo menos controlados estos dos factores primordiales —añadió— podemos mirar con mayor tranquilidad el futuro e iniciar la nueva etapa en esta reorganización en que estamos empeñados".

"Comienza la etapa de la reactivación económica del país —dijo luego— pero debemos tener cuidado. Sabemos que cuando algo duele, la tendencia humana es quitar el dolor lo antes posible".

El proceso de salida de una recesión que lleva más de un año, que ha causado daños y que seguirá causándolos en alguna medida, tiene su tiempo. Por de pronto, debe poder la economía absorber los stocks acumulados, algunos con fines especulativos, otros con una sobreprotección dentro de un proceso inflacionario".

Dijo que eso era una consecuencia natural de una elevada tasa inflacionaria, pero al descender ésta, los empresarios deben deshacerse de los stocks. "Este proceso no ha terminado, y hasta que no se encuentre concluido no podremos hablar de una verdadera reactivación productiva del país porque lo estará impidiendo esta situación de stocks", añadió.

Advirtió que tampoco debemos impresionarnos demasiado por una situación "que es seria pero no desesperante", porque podemos ya comenzar a intensificar gradualmente, pero sin pausa, los efectos reactivantes en la economía, para que pueda ir cobrando fuerza y reavivando el aparato productivo "que estaba como enchalecado en una camisa de fuerza" para poco a poco revertir la situación y volver a gozar de una situación de plena producción.

"Tampoco tenemos que de-

(Pasa a la Pág. 4, Col. 6ª)

El jefe del Estado saluda a la enseña nacional durante las ceremonias de ayer efectuadas con motivo del 38º aniversario de la Gendarmería Nacional. (Foto de NA., recibida por teléfono).

El Presidente exaltó la labor de la Gendarmería

En el 38º aniversario de esta fuerza dijo que el desafío de la hora es la lucha contra la delincuencia subversiva

BUENOS AIRES, 28 (NA). — El presidente de la Nación, teniente general Jorge Rafael Videla, dijo hoy que "el destino de la hora es la lucha contra la delincuencia subversiva" e invocó la protección de Dios "para que continuemos la marcha sin reparar en todo el sacrificio que sea menester, confiados en que alcanzaremos el singular destino de bienestar y libertad que espera y merece el pueblo argentino".

Lo hizo al presidir, en su carácter de comandante general del Ejército, la ceremonia central de celebración del 38 aniversario de la creación de la Gendarmería Nacional, realizada en la escuela de esa institución, ubicada en la ciudad General Belgrano, del Partido de La Matanza.

En la plaza de armas de ese instituto, formaron los efectivos de la agrupación cadetes y tropas del destacamento móvil número 1, con sus respectivas banderas y bandas y la bandera de guerra de la escuela los que constituyeron la Agrupación 28 de Julio, al mando del director del establecimiento, comandante mayor Luis Alberto Mentasty.

Poco después de las 9, los cadetes de primer año de la Escuela de Gendarmería, prestaron el juramento a la bandera, en una ceremonia que presidió el director general de Gendarmería Nacional, general de brigada Carlos Enrique Laidlaw.

Luego se ofició una misa de campaña, que estuvo a cargo del obispo de San Justo, monseñor Jorge Carreras, tras lo cual pronunció una alocución el director de la escuela, comandante mayor Luis Alberto Mentasty.

"Sea mi primera reflexión —expresó— destinada a imbuiros de la particular responsabilidad que involucra para vosotros, iniciados ya como hombres de armas, el juramento de fidelidad a la Bandera".

"En todo ciudadano ese compromiso espiritual contraído para con la patria durante el servicio militar obligatorio —prosiguió— se agota en la vida civil cumpliendo diariamente con los deberes que son propios a todo miembro de una comunidad organizada, es decir, primero como integrante de un núcleo familiar y luego en su proyección para con la sociedad de la que forma parte".

"Pero en el hombre de armas, en el ciudadano en permanente disposición y acción para velar con la seguridad de sus habitantes de un territorio y del Estado en su conjunto, ese juramento de fidelidad impone una doble responsabilidad".

"Las propias del ciudadano, más las que emergen de su condición permanente como custodio de los sagrados intereses de la Nación".

El acto central

A las 11, llegó a la escuela el teniente general Videla, quien revistó los efectivos de la agrupación 28 de Julio, en compañía del general Laidlaw.

Seguidamente se ejecutaron las estrofas del Himno Nacional y luego el capellan mayor del Ejército, presbítero Jose Menestrina, pronunció una invocación religiosa.

Luego, el ayudante de campo del comandante general, leyó el mensaje del teniente general Videla dirigido a todo el personal de la Gendarmería Nacional en el que expresó:

"Mediante un alto simbólic en sus abnegadas tareas, l Gendarmería Nacional celebr hoy un nuevo aniversario de s creación.

Lo hace en un marco de sa crificio, valor, austeridad, co el coraje propio del gendarm que cumple silenciosa y patric ticamente su misión en las m alejadas regiones de nuestra fronteras.

"Con todos los lugares de patria, los cerros, hielos, selva y ríos, que saben de su perma nente presencia y esfuerzo, e tablecemos hoy una especi comunicación para referirnos su ejemplar vocación de serv cio a la comunidad y al Est do. Circunstancias históric trascendentales que vive el pa y la institución, otorgan a es conmemoración característic fundamentales.

"Recordamos a los pioner que forjaron y defendieron nu tras fronteras, al espíritu Güemes, a los abnegados co nizadores y expedicionarios q abrieron a la civilización más recónditos lugares del s lar patrio. Todo ello constitu

(Pasa a la Pág. 2, Col. 4ª)

Transfirieron fondos para el plan "Alborada"

BUENOS AIRES, 28. (NA). — La Secretaría de Vivienda y Urbanismo de la Nación transfirió fondos a las provincias, para la financiación del Plan Alborada, por un importe total de 712.770.000 pesos.

Los montos distribuidos por provincias fueron los siguientes: Catamarca, 11.700.000 pesos; Córdoba, 15.598.000; Corrientes, 43.865.000; Chaco, 57 millones 493.000; Chubut, 30 millones 211.000; Entre Ríos, 66.189.000; Jujuy, 115.403.000; La Pampa, 9.778.000; La Rioja, 2.736.000; Mendoza, 10.677.000; Neuquén, 105.483.000; Río Negro, 1.451.000; Salta, 2.323.000; San Juan, 150.882.000; San Luis, 25.880.000; Santa Cruz, 902.000; Santa Fe, 12.228.000; Santiago del Estero, 10.071.000 y Tucumán, 13.193.000.

El reajuste de tarifas telefónicas

BUENOS AIRES, 28. (Télam). — A contar del día 1º de agosto próximo y de acuerdo con la resolución oportunamente refrendada por la conducción económica, la Empresa Nacional de Telecomunicaciones aplicará un aumento del 15 por ciento mensual y acumulativo sobre los cargos y tarifas.

Están exentos de esos incrementos los cargos correspondientes a la instalación y cambio de domicilio de líneas generales y del servicio de télex, como así también la tarifa de los teléfonos públicos alcancía.

El citado reajuste se aplicará sobre los cuadros de tarifas que rigen desde el 1º del actual y que oportunamente fueran difundidos por la empresa estatal.

Se actualizaron varios convenios con Paraguay

BUENOS AIRES, 28 (NA) — "La solución al problema del tráfico fronterizo de alimentos y bienes materiales, la firma de documentos complementarios al tratado de Yacyretá y la puesta al día de diversos convenios, me permite calificar de útil y positiva la visita realizada al Paraguay", manifestó en reunión de prensa sostenida en la tarde de hoy, el ministro de Relaciones Exteriores, contralmirante César Augusto Guzzetti.

La conversación con los periodistas se produjo solo horas después de haberse producido su regreso al país, luego de una permanencia de poco más de 48 horas en la nación hermana.

Guzzetti arribó al aeroparque Jorge Newbery de esta capital poco antes de las 13.

El canciller destacó muy especialmente el "realismo, franqueza, buena disposición y diálogo directo de la cancillería paraguaya" que facilitaron la buena marcha de las negociaciones y dieron una exitosa culminación a la visita que fue la aceptación a una invitación oficial del gobierno del Paraguay.

Explicando en particular los resultados de su gestión, el contralmirante Guzzetti dijo que en el tratamiento del problema sobre tráficos de mercaderías en la zona de la frontera, se logró poner remedio a una situación que, especialmente en el área de Clorinda, causaba particular inquietud a las autoridades de ambas naciones.

La adopción de medidas aduaneras, la implementación inmediata de normas administrativas —utilizó el término "horas" y las instrucciones dadas a la Gendarmería Nacional así como la instrumentación de cualquier medida que las circunstancias aconsejen, manifestó el titular de cartera, "ponen punto final a una enojosa situación".

Respecto del tratado de Yacyretá, sobre la construcción de la represa del mismo nombre, Guzzetti dio cuenta de diversos documentos adicionales firmados y expresó su seguridad sobre el cumplimiento de los plazos acordados para la construcción".

El canciller Guzzetti formula declaraciones a la prensa momentos después de producirse su arribo al país, procedente de Asunción. (Radiofoto de Télam).

Extienden a otros beneficiarios un préstamo familiar

BUENOS AIRES, 28 (NA). — El Banco de la Nación Argentina dispuso incorporar como beneficiarios de los préstamos personales y familiares a los profesionales que ejerzan su profesión en forma independiente, quienes podrán acceder a préstamos de este tipo por un máximo de diez millones de pesos moneda nacional para adquisición de artículos del hogar y hasta 30 millones para refacción de vivienda.

Además de los profesionales, que ahora se incorporan a los beneficiarios de este régimen crediticio, pueden acceder a estos préstamos, se recordó, las personas que trabajen en relación de dependencia, con una antigüedad mínima de tres meses, jubilados y pensionados.

Para gestionar el otorgamiento del préstamo, el solicita deberá concurrir a la ager o sucursal que corresponda a domicilio real donde inici los trámites correspondiente se le hará entrega de la s citud respectiva.

Un monto de cinco millo de pesos viejos se podrá pa en 30 cuotas de 331.500 pe 15 millones en 40 cuotas 894.200 pesos, 20 millones en cuotas de 1.192.300 pesos y millones en 50 cuotas 1.685.800 pesos viejos.

La cuota de amortización préstamo no podrá afectar del 30 por ciento del tota ingresos mensuales del nú familiar y en todos los c el préstamo sólo se otor con otra firma en carácter codeudor.

Ha sido modificada la carta orgánica del Banco Central

La representación laboral y empresaria fue eliminada del directorio. Fueron ampliadas, además, sus facultades

BUENOS AIRES, 28 (NA). — El Poder Ejecutivo sancionó una ley por la que se modifica la carta orgánica del Banco Central, eliminándose la representación laboral y empresaria en el directorio de esa entidad, por entender que "no se compadece con las funciones específicas que un Banco Central debe cumplir, incluir representaciones sectoriales en su órgano de gobierno".

La mencionada ley, que lleva el número 21.364, establece que la actuación del Banco Central se ajustará a las directivas generales en materia de política económica, monetaria, cambiaria y financiera que el gobierno nacional dicte por intermedio del ministerio de Economía.

El directorio

También modificó la constitución de su directorio, el que estará integrado por un presidente, un vicepresidente y diez directores, todos los cuales deberán ser argentinos nativos o por naturalización, con no menos de diez años de ejercicio de la ciudadanía.

Son directores natos del Banco los presidentes de los bancos de la Nación, Nacional de Desarrollo, Hipotecario Nacional y de la Caja de Ahorro y Seguro.

El presidente, el vicepresidente y los seis directores restantes serán designados por el Poder Ejecutivo y deberán ser personas de reconocida idoneidad en materia económica.

Uno de estos directores representará a los bancos oficiales y mixtos de provincia y su designación se hará conforme a la reglamentación que se dicte.

No podrán ocupar los cargos mencionados los empleados o funcionarios de cualquier repartición del gobierno nacional y los que tuvieren otros cargos o puestos, rentados o remunerados en cualquier forma que dependiesen directa o indirectamente de los gobiernos nacional, provincial o municipales, incluidos sus poderes legislativos y judiciales, con excepción de quienes ejerzan la docencia.

Tampoco podrán desempeñar esas funciones los que formen parte de la dirección, administración, sindicatura o dependan de las entidades financieras, y los que se encuentren alcanzados por la inhabilidad establecida en la ley de entidades financieras.

Por la nueva carta orgánica el Banco Central queda facultado para requerir de las entidades financieras, casas, agencias, oficinas o corredores de cambio, exportadores, importadores u otras personas físicas o jurídicas que intervengan directamente en operaciones de cambio, la exhibición de sus libros y documentos, el suministro de toda información y documentación de las operaciones realizadas o en las que hubieren intervenido, y disponer el secuestro de los mismos y todo otro elemento relacionado con dichas operaciones.

Asimismo, queda facultado para instruir sumarios y aplicar sanciones por infracción a las normas de cambios y para solicitar embargos preventivos y demás medidas precautorias.

En los fundamentos de la ley se señala que las reformas tienden a lograr que el Banco Central se desenvuelva dentro de una razonable autarquía, y a dar al mismo la independencia de actuación que es común a ese tipo de entidades, sin perjuicio de la natural sujeción a las normas que el gobierno nacional dicte por intermedio del Ministerio de Economía.

Gravarían los sueldos mayores de m$n 5 millone

Se estudiarían, además, otros impuestos de emergencia

BUENOS AIRES, 28 (NA). — Según revelaron voceros del Ministerio de Economía, la Secretaría de Hacienda está concluyendo una nueva redacción del impuesto de emergencia, por el que se gravará con una tasa del dos por ciento a aquellos sueldos superiores a los cinco millones de pesos viejos, en remplazo de la propuesta inicial que estipulaba una base de tres millones de la misma denominación, lo que despertó generalizada resistencia y fue rechazado por la Comisión de Asesoramiento Legislativa (CAL).

De acuerdo con lo manifestado por los voceros, que subrayaron el carácter oficioso de la información, la fijación del nuevo tope para este tributo, y la instrumentación de otros impuestos de emergencia a aplicar en el segundo semestre de este año, fueron dispuestas por el equipo económico no bien retornó de su gira europea el ministro Martínez de Hoz.

Los voceros depositaron especial énfasis en la afirmación de que el titular de la cartera, antes de partir con destino a Europa, apoyaba la tesitura de aplicar los impuestos de emergencia aunque ignoraba que se proyectara gravar los salarios a partir de los tres millones de pesos, añadiendo que la adopción de esta última cifra había sido "consecuencia de un error de interpretación".

Afirmaron los informantes que el ministro, en todo momento, sólo consideró que la aplicación del tributo debía hacerse sobre los sueldos mayores, y no sobre los de tres millones, ya que esto último no haría sino aumentar las dificultades que la actual situación económica hace padecer a la mayoría de los asalariados.

Así, el proyecto revisado, que parte de un mínimo de cinco millones de pesos, sobre los cuales se abonará un imp to mensual del dos por c to, prevé una escala gra ble, superior al dos por ci para los ingresos mayores que no se formularon pre nes sobre la escala ni s la gradación.

De todos modos, se es inminente la entrega del vo proyecto al ministro tínez de Hoz quien, a est los voceros, lo firmaría i diatamente para ser rem sin más a la Comisión de soramiento Legislativo. habrá de pronunciarse brevedad, ya que el equipo nómico persiste en el cr de aplicar los titulados im tos de emergencia a fin de viar el déficit fiscal, como dida preferible a la em causante en último térmi proceso inflacionario.

Ese criterio de utiliza cursos genuinos, procedent la recaudación o de nu fuentes tributarias, se ma ne también en lo pertine los gravámenes sobre los sitos bancarios —dos po sobre los saldos inmóviles producción agropecuaria, que se proyecta tasar e cuatro por ciento.

Los voceros no indica el tributo del cuatro por sobre la actividad del será disminuido, para pal alguna manera el rechaz blicamente manifestado p tidades representativas d e inclusive por el minist naerense de Asuntos Ag quien manifestó en no vada al secretario de A tura, Mario Cadenas M ga, su oposición al gra propuesto.

Se agregó que el equi nómico mantiene firme sofía de obtener recur nuinos para hacer fren erogaciones presupuesta lugar de recurrir a fá cursos inflacionario chándose el acudir a o a ventajas impositiv flación, el otorgar nu mentos salariales.

Cayó un avión checo y hubo 65 muertos

Sobrevivieron del desastre cinco personas

PRAGA, 28 (UPI). — Un avión comercial checoslovaco se partió hoy en varios pedazos cuando intentaba un aterrizaje de emergencia en un lago cerca de Bratislava y murieron 65 de sus 70 ocupantes, dijeron voceros del aeropuerto.

Agregaron que los únicos sobrevivientes recibieron lesiones muy graves.

El piloto del aparato, un Ilyushin IL-18 de fabricación soviética que se encontraba en un vuelo de Praga a Bratislava, informó a la torre que iba a intentar un aterrizaje de emergencia en un lago artificial luego de que fallaron dos de los cuatro motores, dijeron los informantes.

Añadieron que una de las alas dio contra una estructura de concreto y el avión se partió en varios pedazos.

Despachos de prensa dijeron que "de inmediato se ordenó una operación de rescate y los expertos están investigando las causas del accidente".

Testigos dijeron a funcionarios de la aduana austriaca en Perg que vieron cómo se precipitaba el avión a un lago artificial cerca de Senec, al nordeste de Bratislava.

Este es el segundo desastre aéreo en Checoslovaquia en nueve meses. Un avión que traía a dirigentes laborales y a sus familias de regreso de vacaciones se estrelló en las afueras de Praga en medio de la niebla, el 30 de octubre. Sesenta y ocho personas murieron y 27 quedaron heridas en ese accidente.

Aumentaron el precio de los lubricantes

Rige desde ayer y es del 50 o/o. Los combustibles

BUENOS AIRES, 28 (NA). — La gerencia de planeamiento comercial de Yacimientos Petrolíferos Fiscales, informó que a partir de la feha los lubricantes se venden al público con alrededor de 50 por ciento de aumento sobre los precios anteriores.

Así, el aceite común, que se cobraba a razón de 115 pesos por litro, ha elevado su precio a 174, el denominado Motormobil subió de 110 a 164; el suplemento uno, de 147 a 217, el Multigrado, de 166 a 250; y el aceite hidrogenado se expende desde hoy a 174 pesos.

Por otra parte, los aceites especiales y las grasas, de acuerdo con lo informado en la División Lubricantes, dependiente de la citada gerencia de Y.P.F., también vieron incrementados sus precios en una proporción similar a la anterior.

En estaciones de servicio de esta capital se observó que el precio cobrado al público era levemente superior, "para evitar la incomodidad de dar cambio", según se dijo. También se aclaró que no existe precio máximo para los lubricantes, por lo que no hay impedimento para proceder de esa manera.

El incremento en los lubricantes sólo se habría anticipado al esperado aumento en los combustibles derivados del petróleo, que se pondría en vigencia la semana próxima, con el fin de ir adecuando el costo interno al del mercado internacional.

El ex primer ministro australiano Gough Whitlam y su esposa son saludados en Tokio por un funcionario de la embajada australiana (derecha), a poco de la llegada de aquéllos. Whitlam se encontraba en la ciudad costera de Tiensin, en China, cuando se produjo el terremoto. Dijo que su hotel se "partió prácticamente en dos" y que los muebles de su habitación literalmente "volaron por los aires". (Radiofoto de UPI).

Habría grandes daños por el sismo en China

Fue descrito como el más poderoso que se ha registrado en el mundo en los últimos 12 años

HONG KONG, 28 (UPI). — Miles de residentes de Pekín, que huyeron de sus hogares después que un poderoso terremoto estremeció la capital china, pasaron la noche en carpas y otros refugios temporales.

"Diez ciudades han surgido a través de todo Pekín", dijo un residente en la conversación telefónica poco después de la medianoche (15 GMT). "Se levantan a lo largo de las calles y las veredas, en lotes baldíos y otras áreas abiertas". No han habido informaciones oficiales de las autoridades chinas acerca del sismo, que afectó a las llanuras del norte de China en la madrugada de ayer y que fue descrito como el más poderoso que se ha registrado en el mundo en los últimos 12 años. Su intensidad fue de 8,2 grados en la escala de Richter.

El epicentro del terremoto fue ubicado unos 160 kilómetros al sudeste de Pekín y unos 90 al nordeste de Tientsin. Esto lo pone casi exactamente sobre la ciudad de Tangshan, que tiene cerca de un millón de habitantes.

Las unicas victimas confirmadas hasta ahora son un técnico japonés muerto y otros seis heridos, tres de ellos graves.

Los tecnicos estaban trabajando en la instalación de una planta eléctrica cuando ocurrió el sismo, de acuerdo con un informe enviado al ministerio de Relaciones Exteriores del Japón por funcionarios de la embajada en Pekín.

Los japoneess heridos fueron llevados a un hospital de Pekín. Fuentes en la capital dijeron que las autoridades chinas no permitieron a diplomáticos nipones hablar o ver a los técnicos.

Miles de viviendas y edificios en Pekín sufrieron daños que, aunque no muy graves, los han hecho inhabitables, dijeron residentes de esa capital.

Las autoridades chinas aconsejaron a los residentes, cuyas viviendas fueron dañadas, que permanezcan fuera de ellas. La advertencia fue dirigida especialmente a los habitantes de departamentos ubicados sobre el quinto piso.

Un segundo movimiento, también de mayor intensidad, se produjo 16 horas más tarde de unos 110 kilómetros al norte del epicentro del primer terremoto.

Casi 14 horas después del primer sismo, la radio de Pekín y otros medios noticiosos chinos lo continuaban ignorando. El gobierno respondió algunas indagaciones de diplomáticos extranjeros, pero sin dar mayores detalles.

Aunque los daños a la mayoría de los edificios públicos de Pekín no fueron graves, algunos se derrumbaron.

La principal tienda comercial de Pekín fue acordonada y cerrada debido a profundas grietas en las murallas. El hotel Pekín, cerca de la ciudad prohibida, fue evacuado

Tientsin, la tercera ciudad en tamaño de China después de Shanghai y Pekín, aparentemente sufrió daños más graves que la capital.

El ex primer ministro de Australia Gough Whitlam y su esposa se encontraban en Tientsin en el momento que se produjo el terremoto.

Después de llegar a Pekín en automóvil, el líder del Partido Laborista australiano se dirigió de inmediato al aeropuerto de la capital china, donde abordó un avión que lo condujo a Tokio.

Whitlam dijo que él y su esposa, ambos pasan de 1,85 metros, sufrieron pequeñas cortaduras en el hotel en que se hospedaban cuando un mueble les cayó encima.

"Tuvimos que ser evacuados del hotel", dijo en Tokio. Añadió que, como el suministro de electricidad se cortó, un funcionario chino les facilitó una linterna y abandonaron el edificio en pijama.

Whitlam señaló que algunas viviendas antiguas se habían derrumbado en áreas de Tientsin. Agregó que funcionarios chinos le dijeron que había algunos muertos, pero que el número de víctimas era bajo.

Pero diplomáticos en Pekín dijeron que, aunque no tenían ninguna información sobre víctimas o daños materiales, en otras áreas cercanas a Pekín, Tientsín y Tangshan, sin duda la destrucción allí debe ser de consideración.

Declaraciones de sobrevivientes

PEKIN, 28 (Télam - Latín - Reuter). — El violento terremoto registrado ayer en el noroeste chino dejó prácticamente en ruinas a Tangshan, ciudad industrial de un millón de habitantes, según declaraciones de un grupo de franceses sobrevivientes.

Tangshan es un importante centro mineroindustrial muy próximo al epicentro de dos fuertes sismos producidos ayer a la madrugada.

El presidente Mao Tse Tung ha hecho pública su consternación y su preocupación por la suerte de millones de residentes fuera del perímetro urbano.

Los franceses llegados a medianoche indicaron que la ciudad ha quedado casi del todo destruida. Una niña francesa y 22 compatriotas suyos lograron huir mientras se venía abajo el hotel donde se hospedaban.

GP

LA EMPRESA MAS COMPLETA EN EL PROYECTO Y REALIZACION DE

RIEGO POR ASPERSION

PARA CUALQUIER CLASE DE CULTIVOS INTENSIVOS Y EXTENSIVOS - PARQUES - JARDINES - CAMPOS DEPORTIVOS FRUTALES - VIÑEDOS - ETC.

ASESORAMOS E INSTALAMOS

POR ASPERSION POR TUBERIAS NUESTRA LINEA DE ASPERSORES REGADORES ES LA MAS COMPLETA

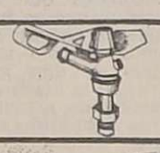

POR ASPERSION CONTRA HELADAS EN TUBOS SEMI RIGIDOS DE P V.C.

RIEGO POR ASPERSION A GRAN DISTANCIA EN TUBOS FLEXIBLES DE POLIETILENO

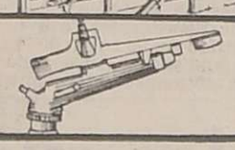

EN RIEGO POR ASPERSION, NUESTROS TECNICOS ACONSEJAN LO MAS PRACTICO Y ECONOMICO

GOMIPLEX

INDUSTRIA - AGRO - CONSTRUCCION

ENTRE RIOS 431 — TELEFONO 258575 — MENDOZA

Pedirán el libre comercio internacional de la carne

Se inicia el 3 un congreso mundial en Buenos Aires

BUENOS AIRES, 28 (NA). — La República Federal Alemana se encontrará en condiciones de reabrir sus compras de carnes fuera del ámbito del Mercado Común Europeo (MCE), a principios del próximo año, una vez que haya liquidado los stocks existentes en los frigoríficos acrecentados por el alto índice de faenamiento a que obligó la persistente sequía que afecta al viejo continente.

Así lo señaló el viceprimer ministro de Alimentación, Agricultura y Bosques de Alemania Occidental, doctor Fritz Logemann, al arribar hoy para asistir al congreso mundial sobre carnes que se realizará en esta capital entre el tres y el seis de agosto próximo, bajo los auspicios de la Oficina Permanente Internacional de la Carne (OPIC).

Con igual propósito también arribó el secretario general de la OPIC y representante de España, José Luis Páramo Neira, quien indicó que la línea que inspira al organismo, y que se encontrará presente en las deliberaciones de Buenos Aires, es la de "propiciar un libre comercio internacional de la carne, con claridad en todas las transacciones, composición de sus precios y limitación de prácticas restrictivas y barreras aduaneras, dentro de lo posible".

En cuanto a las oscilaciones que producen la oferta mundial, las aperturas y cierres de importaciones del Mercado Común Europeo, el señor Páramo Neira explicó que en el intercambio mundial "privan a veces intereses importantes y que hay que cuidar, pero que podemos definirlos como de una economía reducida a nivel regional, sobre otros de una visión más a largo plazo, que sería los que debieran prevalecer".

Acotó que estos últimos intereses "con los de la economía a escala internacional, que propicia los intercambios entre los países respetando cada uno las riquezas y el derecho inalienable de todos a estar presentes en los mercados con lo que cada uno produce".

Por su parte, el viceministro de Alemania Federal, señaló que la sequía "es una cosa generalizada en todos los países del Mercado Común Europeo y una primera estimación hace advertir que la reducción de la producción de cereales en mi país va a ser de un 13 por ciento; posiblemente —añadió— en el conjunto de países del M.C.E. sea algo menos".

En cuanto a las expectativas en materia de carnes, expresó que la sequía "obligó a aumentar considerablemente la faena en Alemania Federal, a punto tal, que para fin de año se calcula tener un stock de 300.000 toneladas, que habría que terminar antes que se pueda pensar en liberar la reimportación".

Sobre el particular explicó que la reducción de las actuales existencia de carnes sólo puede producirse "más allá de fin de año y hasta entonces no hay perspectiva de reabrir la importación; más adelante probablemente sí", señaló.

Por último, expresó que "hay que tomar en cuenta que la República Federal Alemana ha hecho todo lo posible para aflojar las restricciones impuestas a países como la Argentina, respecto de exportaciones de carnes al Mercado Común, y trató de impedir que esas restricciones aumenten".

Aramburu viajará a Filadelfia

BUENOS AIRES, 28. (Télam). — El cardenal primado de la Argentina y arzobispo de Buenos Aires, Juan Carlos Aramburu, viajará en las próximas horas a Filadelfia (EE. UU.), para asistir al 41º Congreso Eucarístico Internacional que se inaugurará el domingo próximo 1º de agosto.

Responde así el purpurado a una invitación especial formulada por el comité ejecutivo del cónclave mundial.

Chispazos

Por IAN

Una grave defraudación descubrióse en Tucumán

Pidióse la prisión preventiva y el procesamiento de varios ex dirigentes gremiales mercantiles

SAN MIGUEL DE TUCUMAN, 28 (NA). — El juez de instrucción Juan de Dios Toledo, ordenó la prisión preventiva y el procesamiento de varios ex dirigentes de la Sociedad de Empleados y Obreros de Comercio de Tucumán, acusados de defraudaciones reiteradas a la entidad. También trabó embargo sobre sus bienes por elevadas sumas que ascienden hasta 80 millones de pesos moneda nacional.

El ex secretario general, Luis Humberto Fierro, y los ex integrantes de la comisión directiva, Carlos Ernesto Moreno, de 45 años, y Juan Domingo Albornoz, de 29, están involucrados en 60 de los presuntos delitos y son juzgados en concurso real. Eduardo José Zelarayán, de 25 años, en 33 casos del mismo tipo y Angel Manuel López, solamente en nueve.

La cuestión llegó a los estrados judiciales por denuncia del interventor en la Confederación General del Trabajo local, coronel José María Bernal Soto quien recibió el informe correspondiente de la intervención del gremio.

La documentación elevada señala que los registros contables sólo se asentaron hasta junio del año pasado y que se carece de los comprobantes de ingresos y activo, a la vez que se mencionan otras anomalías comprobadas en libros y en el manejo de cheques.

Entre los hechos concretos se verificó la existencia de una nota de débito por valor de 250 mil pesos ley, deducidos a la Confederación General de Empleados de Comercio, a raíz de un préstamo acordado a Fierro.

La suma fue otorgada en carácter de préstamo, a devolver a razón de 10 mil pesos mensuales, sin intereses ni cláusula de reajuste por desvalorización, y le permitió al ex dirigente cambiar su automóvil.

El magistrado, al ordenar la prisión y el comienzo del proceso expresa que los imputados no dan razones valederas que justifiquen las irregularidades y que tratan de eximirse de su responsabilidad con el argumento de una supuesta negligencia en el desempeño de las funciones que cada uno cumplía.

También destaca la desaprensión con que se manejó el gremio y el manejo de sus fondos, señalando como ejemplo el caso de Zelarayán, quien recibió muebles adquiridos por la sociedad que ahora no aparecen por ningún lado.

El juez ordenó también que se trabe embargos sobre los bienes de Fierro hasta la suma de 2 millones de pesos nuevos, sobre los de Moreno y Albornoz, hasta 800 mil, en cada caso en siete mil los de Zelarayan, y en tres mil los de López.

Los ex dirigentes se encuentran detenidos en el Departamento de Investigaciones de la Policía provincial, pero serán trasladados a la cárcel de Villa Urquiza de esta ciudad.

La captura de Demetrio y Eladio Vázquez se pidió

BUENOS AIRES, 28 (Télam). — En la causa donde se investigan las contrataciones que en materia de transportes efectuó el Ministerio de Bienestar Social con la empresa Rojas S. A., el juez Federal doctor Nino Tulio García Moritán decretó el procesamiento y la captura de Demetrio Vázquez y de su hijo el doctor Pedro Eladio Vázquez.

Demetrio Vázquez ejerce la presidencia de la empresa Rojas S. A., de cuyo directorio forma parte su hijo, el nombrado doctor Pedro Eladio Vázquez, quien durante la gestión del ex ministro de Bienestar Social José López Rega, prófugo y requerido por la justicia en la actualidad, se desempeñó como secretario de Deportes y Turismo y a la vez, como médico de la ex presidente María Estela Martínez de Perón.

Respecto a la captura dispuesta, se desconoce por el momento el paradero de Demetrio Vázquez. En cuanto a su hijo Pedro Eladio, salió del país hace varios días con destino a Río de Janeiro. Se descuenta que se solicitará su extradición para su juzgamiento.

En esta misma causa, se encuentran procesados el ex ministro de Bienestar Social, Rodolfo Reballos, el vicepresidente de la empresa Rojas S. A., Eduardo Rubén Cribilloni, el ex jefe de automotores y el ex jefe de compras del citado ministerio, Alfredo Patzke y Eduardo Salvador Rainier, respectivamente, y Demetrio Horacio Vázquez, ex secretario privado de José López Rega durante la gestión ministerial de éste, ex presidente de la Caja de Previsión para Trabajadores Autónomos y secretario de la empresa Rojas. Este último fue capturado el 21 de mayo siendo indagado seguidamente. El juez Federal doctor García Moritán no se expidió aún sobre la situación procesal del citado.

Todos los nombrados en último término, con excepción de López Rega, que está prófugo, se encuentran detenidos en la cárcel de Villa Devoto.

En su oportunidad el magistrado decretó la prisión preventiva de todos los acusados, estando aún pendiente, como queda dicho, la decisión sobre Demetrio Horacio Vázquez. La prisión preventiva fue confirmada por la sala penal de la Cámara Federal.

Debe señalarse, además, que en esta causa está procesado y con orden de captura, el ex ministro de Bienestar Social, Alejandro Gustavo Villone, actualmente prófugo.

Gendarmería

(Viene de la Pág. 1ª)

el legado fundamental y la herencia que ha recibido la institución.

"Haciendo honor a este legado histórico, la Gendarmería Nacional, desde su creación, ha cumplido con eficiencia su función de seguridad y control de las zonas fronterizas y áreas especiales asignadas a su jurisdicción. Su aporte a la consolidación y desarrollo de amplias regiones, es una realidad que merece el reconocimiento de la ciudadanía.

"Hoy, el desafío de la hora, agrega a su esfuerzo un nuevo cometido. Es así como la vemos, participando activamente junto a las Fuerzas Armadas, de Seguridad y Policiales, en la lucha contra la delincuencia subversiva.

"De aquí en más, la Gendarmería Nacional continuará asegurando nuestras fronteras, brindando junto a las otras fuerzas, seguridad a los habitantes del país y participando en el proceso de reorganización nacional.

Tal misión le impone incrementar su eficiencia para consolidar la soberanía en la zona de nuestras fronteras. Aumentar permanentemente su capacidad operacional para la lucha contra la subversión y desarrollar actividades especiales para contribuir con las fuerzas armadas al proceso que permita al país volver a su camino de grandeza.

Para cumplir estas misiones es menester, además de aprovechar la experiencia adquirida en función de su permanente perfeccionamiento, volver la mirada hacia el futuro para visualizar una modernización de la institución, que asimile los progresos científicos y técnicos y permita contar con un cuerpo en permanente evolución y con un alto grado de eficiencia.

"En este día especial, a todos los integrantes de la institución, en particular, al más lejano, al último puesto donde, precario en lo material pero con sólido e indestructible basamento espiritual, flamea nuestra bandera, custodiada por el curtido y aguerrido rostro del gendarme, poseedor de un corazón ardiente de pasión argentina, les hago llegar mi saludo como comandante general del Ejército y les expreso el orgullo que experimento al contar con tan extraordinario potencial humano.

"Lleve también esta salutación un sentido recuerdo y reconocimiento a los héroes y mártires que dieron su sangre y su vida en defensa del ser nacional, haciendo mérito del valor que inspiraba al cuerpo el general Güemes.

"Como dije al Ejército en el día de su aniversario y lo repito hoy, invoco la protección de Dios Todopoderoso para que continuemos la marcha sin reparar en todo el sacrificio que sea menester, confiados en que alcanzaremos el singular destino de bienestar y libertad, que espera y merece el pueblo argentino".

El Presidente recibirá hoy a dos ministros

BUENOS AIRES, 28 (NA) — Dos ministros nacionales, los titulares de Trabajo y del Interior, generales Horacio Liendo y Albano Harguindeguy, respectivamente, expondrán mañana ante el presidente Videla sobre las tareas que se desarrollan en sus respectivas jurisdicciones.

Ambas tendrán lugar en la sala de situación de la Casa de Gobierno. Liendo lo hará a las 10, mientras que Harguindeguy lo efectuará a partir de las 16.

En horas de la mañana el teniente general Videla recibirá a los presidentes de las Cooperativa Eléctricas de Chacabuco y Suipacha, señores Edgardo Bozzolo y Damaso Maceira, respectivamente, quienes concurrirán acompañados por dirigentes de esas entidades cooperativas.

Al mediodía será entrevistado por el secretario de Información pública, capitán de navío Carlos P. Carpintero.

Quiniela de Mendoza

El Banco de Previsión Social dio a conocer el extracto de la quiniela, sorteada anoche por Lotería de Mendoza.

1º	Premio	182
2º	"	700
3º	"	291
4º	"	402
5º	"	750
6º	"	192
7º	"	573
8º	"	945
9º	"	822
10º	"	969
11º	"	518
12º	"	236
13º	"	863
14º	"	109
15º	"	237
16º	"	042
17º	"	399
18º	"	200
19º	"	047
20º	"	509

Tómbola

MONTEVIDEO, 28. (UPI). — Números que resultaron favorecidos en el sorteo de la tómbola efectuado esta tarde.

763	239
814	183
953	455
150	194
398	996
205	614
188	094
752	286
903	995
442	908

Córdoba

CORDOBA, 28. (NA). — Primeros premios de la lotería sorteada esta noche:

21463	....	$ 6.000.000
7414	....	" 500.000
35256	....	" 100.000
30474	....	" 75.000
30312	....	" 50.000
3394	....	" 20.000
13005	....	" 20.000
15725	....	" 20.000
28077	....	" 20.000
31823	....	" 20.000

Mercado cambiario

BUENOS AIRES, 28 (Télam).— Las cotizaciones de las divisas en los mercados de cambios, fueron las siguientes:

Monedas	Mercado Oficial Comprador	Mercado Oficial Vendedor	Mercado Libre Comprador	Mercado Libre Vendedor
1 Libra esterlina	250,18	251,33	441,39	451,33
1 Dólar norteameric.	140,—	140,33	247,—	252,—
100 Francos franceses.	2.856,—	2.876,76	5.038,80	5.166,—
100 Liras italianas	16,70	16,88	29,47	30,32
100 Pesetas Cta. "A" ..	205,38	212,88	362,35	382,28
100 Pesetas Cta. "B" ..	200,34	207,83	353,46	373,21
100 Marcos alemanes .	5.447,40	5.474,27	9.610,77	9.830,52
100 Florines holandes..	5.140,80	5.166,95	9.069,84	9.278,64
100 Fr. belgas, Financ.	345,10	348,02	608,85	624,95
100 Fr. belgas, Conver.	352,94	355,18	622,69	637,81
100 Francos suizos	5.612,60	5.639,86	9.902,23	10.127,88
100 Yens japoneses	47,66	47,91	84,08	86,03
1 Dólar canadiense..	143,61	144,09	253,37	258,75
100 Escudos portugue..	442,40	457,48	780,52	821,52
100 Coronas danesas ..	2.262,40	2.281,77	3.991,52	4.097,32
100 Coronas noruegas..	2.501,80	2.521,73	4.413,89	4.528,44
100 Coronas suecas	3.127,60	3.149,01	5.517,98	5.654,80

Dos de los ejemplares que resultaron premiados ayer en las instalaciones de la Sociedad Rural Argentina, en Palermo. (Radiofoto de NA).

Se premió a la raza Holando en Palermo

BUENOS AIRES, 28 (NA). — En la fecha fueron consagrados nuevos campeones en las distintas razas y especies que concursan en la tradicional exposición de Ganadería, Agricultura e Industria que se lleva a cabo en Palermo, y a medida que se acerca el momento de la elección de los máximos exponentes de las razas bovinas y ovinas la expectativa va increscendo.

En estos días comenzarán a arribar autoridades y representantes de entidades ruralistas de dieciseis países, entre los que se destacan Alemania Federal, Gran Bretaña, Francia, Estados Unidos, Uruguay y Brasil, quienes especialmente invitados por la Sociedad Rural Argentina, presidirán la jura de los grandes campeones de las razas tradicionales.

Estos se conocerán a partir del viernes 30, y el sábado 31 se producirá la inauguración oficial de la exposición, con una ceremonia a la que ya habría comprometido su presencia el presidente de la Nación, teniente general Jorge Rafael Videla.

Sobre la tarea de selección debe destacarse la participación de nueve cabañas francesas y dos de la República Oriental del Uruguay que se suman a la masiva presencia de reproductores de nuestro país y que compiten con grandes posibilidades. Así lo demostraron los dos corderos importados del Uruguay que obtuvieron los premios de campeón y gran campeón, respectivamente, en la raza ideal. Se trata de los lotes 2993 y 2996, presentados por la firma expositora agropecuaria rioplatense.

Desde hora temprana —a partir de las nueve— reiniciaron sus tareas los jurados de calificación de las razas bovinas Polled Hereford, Charolais y Holando Argentino, e inició la suya el de Fleckvieh. Una hora más tarde, comenzaron a entrar a la pista número seis los equinos sangre pura de carrera y en el sector lanares los Lincoln y Karakul.

Posteriormente la labor se generalizó y pronto comenzó a plasmarse en veredictos: los primeros premios acordados en la fecha correspondieron a las razas Holando Argentino y Fleckvieh. En la primera, logró el primer premio en el campeonato ternera menor el box 385, de Ernesto Lozano e Hijo, en tanto en Fleckvieh consiguió el primer puesto en categoría ternera el lote 1832, presentado por Armando de Ocampo e Hijo.

PARA SU FRACCIONAMIENTO confíe en la experiencia!

VALMARCO

A.V.O. EL EQUIPO PERFECTO PARA EMBOTELLAR

EQUIPOS AUTOMATICOS PARA EMBOTELLAR

Supertap

CAPSULAS "PILFER-PROOF" ITAPA ROSCA

ah LINEA COMPLETA PARA FRACCIONAMIENTO EN DAMAJUANAS

REPRESENTANTE EN CUYO ACOSTA Y RODRIGUEZ

Pedro B. Palacios 1254 - Tel. 218881-252709 - Mendoza

PARA EL DÍA DE LA MADRE*

* Porque el día del niño también es el día de la madre, y éstas desean lo mejor para sus hijos.

LO MEJOR EN LITERATURA INFANTIL SE LO BRINDA EDITORIAL ESTRADA A TRAVÉS DE:

COLECCIÓN: CUENTOS CORTITOS | Los cuentos de LINO PALACIO | Los libros de PIPO PESCADOR

COLECCIÓN: CUENTOS PARA SEGUIR CONTANDO

y el éxito editorial del año: CUENTOS A 2 VOCES

DE AUTORES ARGENTINOS, ILUSTRADOS POR ARTISTAS ARGENTINOS, PARA DELEITE DE TODOS LOS NIÑOS.

ES OTRO APORTE DE

EDITORIAL ESTRADA

107 años de mentalidad argentina, al servicio de la educación y la cultura del país.

BANCARIOS

Comunicamos a los Sres. Socios de nuestra Proveeduría, que disponemos de Juguetes y Bicicletas para el día del niño, asimismo, que nuestro local de ventas permanecerá abierto el sábado 31 de 9 a 13 hs.

CO. BA. MEN.

Cnel. Plaza 548 - Mendoza

29|7|C 438|29|7

Acusaron a Cuba y Rusia de ser centros del terrorismo

Empero, se advirtió, que esa política tiende a ser ineficaz

WASHINGTON, 28 (UPI). — Un experto en asuntos internacionales acusó hoy a Cuba y a la Unión Soviética de ser los centros del terrorismo mundial, pero advirtió que esa acción "políticamente, tiende a ser ineficaz".

"Las actividades del moderno terrorismo transnacional con sus lazos en Moscú y La Habana, sus conexiones con Libia y Argelia, se asemeja a las de las empresas multinacionales", afirma el profesor Walter Laqueur, director del Consejo de Investigación del Centro de Estudios Estratégicos e Internacionales de la Universidad Católica de Georgetown en esta capital.

"El terrorismo crea un ruido tremendo. Continuará causando destrucción y pérdidas de vidas humanas. Siempre atraerá mucha publicidad, pero políticamente tiende a ser ineficaz. Comparado con otros peligros que amenazan a la humanidad, es casi insignificante", apunta Laqueur en su estudio sobre el terrorismo de nuestro tiempo.

Al analizar el secuestro de varios ministros de la Organización de Países Exportadores de Petróleo (OPEP) realizada en Viena en diciembre de 1975, Laqueur dice que fue meticulosamente preparada.

"Su líder fue el notorio "Carlos" (Ilitch Ramírez Sánchez), un venezolano adiestrado en Moscú y apoyado por la inteligencia cubana en París, una rama de la KGB (comité de seguridad del Estado, organismo de espionaje y contraespionaje soviético). La operación fue costeada por el coronel Moammar Kadafi, según publicó la prensa egipcia".

Laqueur estudia el fenómeno terrorista y asegura que "en los últimos años ha remplazado a la guerra de guerrillas en varias partes del mundo. Cuando la descolonización terminó, se inició una declinación general en la actividad guerrillera".

Después, "con el traslado de las operaciones del campo a las ciudades, vino el alborear de la edad de la "guerrilla urbana"... El nombre de "guerrilla urbana" es de hecho un término para las relaciones públicas del terrorismo, a los terroristas no les gusta que les llamen terroristas, prefieren la imagen más romántica de guerrilleros".

El analista entra a estudiar los mitos del terrorismo y refuta que sea un fenómeno nuevo sin precedentes y afirma que "es tan viejo como las montañas, sólo ha cambiado sus manifestaciones. La actual epidemia es benigna comparada con brotes anteriores".

Laqueur pone en dudas de que el terrorismo sea izquierdista y revolucionario en su carácter y, al efecto, señala que "los terroristas no creen en la libertad, en la igualdad o la fraternidad. Históricamente son minoristas y desdeñan a las masas, creen en la misión de una pequeña minoría.

"Se ha dicho que para ser miembro de los tupumaros (terroristas uruguayos) habría que tener un doctorado. Ello fue una exageración, pero no mucha. Sus proclamas están matizadas de frases izquierdistas, pero generaciones anteriores de terroristas tenían ideas fascistas".

El analista también rechaza de que el terrorismo surja en cualquier parte en que el pueblo se queja de legítimas injusticias. Cesen las injusticias y el terror, cesará, dicen algunos con los cuales desacuerda Laqueur.

"La receta parece bastante plausible, pero la experiencia no le brinda apoyo. En el dominio del razonamiento abstracto ello es verdad, naturalmente, que no habría violencia si no hubiera injusticia o no se sintiera frustración. Más, en la práctica, hay siempre inconformes, proscriptos y personas altamente agresivas que declaran que el actual estado de cosas es intolerable y que sólo la violencia traerá un cambio".

Asimismo descarta que el terror sea muy efectivo, para apuntar que "es bullicioso y capta los titulares de los diarios. Su melodrama inspira horror y hechiza. Pero visto en perspectiva histórica nunca ha tenido un efecto duradero". Luego acota que sólo en un caso (Cuba) el movimiento guerrillero tuvo éxito en tiempos de paz, pero la experiencia de Fidel Castro no se ha repetido en América Latina.

"El Estado es siempre más fuerte que el terrorismo, cuya única esperanza es impedir que las autoridades utilicen todo su poderío. Si los terroristas son los peces —para utilizar la parábola de Mao (Tse-Tung), el consentimiento y la ineficiencia de la sociedad liberal es el agua.

"Como escribió Regis Debray, apóstol de las guerrillas latinoamericanas, acerca de los Tupamaros: "al cavar la tumba del liberal Uruguay, cavaron su propia tumba", acota Laqueur.

Laqueur rechaza de plano que el terrorismo crecerá con los años y que los terroristas políticos son más inteligentes y menos crueles que los delincuentes comunes. Empero, reconoce que con la disponibilidad de misiles, material nuclear y venenos muy efectivos, hace que el peligro exista.

De inmediato analiza que los terroristas en los tiempos modernos "son de orígenes de las clases altas o de la clase media elevada y muchos de ellos tienen esmerada educación. Con todo, raramente muestran inteligencia y ni qué decir sutileza política".

El ex ministro Antonio Benítez fue detenido y alojado en un barco

BUENOS AIRES, 28 (Télam) — El ex ministro de Justicia e Interior, doctor Antonio J. Benítez, involucrado en el libramiento de un cheque por más de 31 millones de pesos nuevos, perteneciente a la disuelta "Cruzada de Solidaridad Justicialista", fue detenido en la mañana de hoy y posteriormente alojado en el buque "33 Orientales", amarrado en el puerto local, y en el cual se encuentran internadas otras figuras del anterior gobierno.

El abogado Fernando Torres, ex apoderado legal de la Confederación General del Trabajo, informó hoy a los periodistas sobre el paradero del ex ministro, señalando que sobre Benítez no pesaba orden de arresto de ninguna naturaleza y que se había presentado espontáneamente a las autoridades policiales.

En la víspera, el juez doctor Nino Tullo García Moritán, que interviene en la causa iniciada a Benítez por libramiento del referido cheque, había concedido al acusado la exención de prisión, bajo caución de 250.000 pesos.

Esta mañana, el ex ministro debía presentarse ante el magistrado para prestar declaración indagatoria. Sin embargo, pasadas las 11, en fuentes tribunalicias se comentó que Benítez había sido detenido por la aplicación de la disposición de la Junta Militar de Gobierno que somete a la "justicia revolucionaria", a un grupo de exponentes del régimen depuesto el 24 de marzo, respecto de quienes —incluída la ex presidente Martínez de Perón— se ordenaron inhabilitaciones, inhibiciones de bienes y confinamientos.

Crearían un organismo de planificación económica

BUENOS AIRES, 28 (NA).— La creación de un organismo de planificación económica es motivo de estudio en estos momentos en el gobierno nacional, en donde se admitió que podría concretarse en pocos días más, ya que los estudios se hallan muy avanzados.

Este organismo constituiría un ente asesor del Presidente de la Nación en materia de planeamiento económico para el futuro.

En cierto modo, este organismo remplazaría al desaparecido Consejo Nacional de Desarrollo (CONADE), aunque su estructura sería mucho menor, más simple y más reducida.

Su dependencia, como decimos, sería directa de la Presidencia de la Nación, en carácter de órgano asesor y consultor del Primer Magistrado.

Se admitió también la posibilidad de que a su frente, se designe un jefe militar de alta graduación, pero acerca del tema no fue posible obtener ninguna información oficial.

VARIG CRUZEIRO

BRASIL 25

VUELOS SEMANALES DESDE EZEIZA Y UN HORARIO PARA USTED!

CRUZEIRO — Todos los días el vuelo de las 10, a Porto Alegre, San Pablo y Río.

CRUZEIRO — Todos los días, el vuelo de las 14, a San Pablo y Río.

CRUZEIRO — Martes, Jueves, Sábados y Domingos, el vuelo de las 15, a Foz de Iguazú, San Pablo y Río.

VARIG — Todos los días, el vuelo de las 18.20, directo a Río.

CONSULTE A SU AGENTE DE VIAJES I.A.T.A.

Agente General para Cuyo: Lucas J. L. Sarcinella
Mendoza: 9 de Julio 1111 5to. "B" - Tel. 246566.

Emitirá cédulas por $ 40 mil millones el Banco Hipotecario

BUENOS AIRES, 28. (NA). — El Banco Hipotecario Nacional fue facultado para recibir por cuenta propia "los fondos que recoja del público mediante la emisión de cédulas, bonos u otros valores mobiliarios".

Simultáneamente fue autorizado para emitir "cédulas hipotecarias argentinas" hasta cubrir la suma de cuarenta mil millones de pesos ley valor nominal.

Estos valores reportarán un interés mínimo anual del 8 %, pero reconocen su ajuste de acuerdo al "nivel del índice de precios mayoristas nacionales no agropecuarios".

Estas disposiciones están establecidas por la ley 21.362, y su decreto reglamentario 1.529, ambos dados a conocer en la tarde de hoy por la Secretaría de Información Pública.

Entró en vigencia la ley que suspende los actos gremiales

BUENOS AIRES, 28 (Télam) La ley que suspende la realización de todo acto eleccionario o de asambleas y congresos ordinarios y extraordinarios en asociaciones profesionales de empleadores y trabajadores entró en vigencia hoy, con su publicación en el Boletín Oficial de la fecha.

Se exceptúan de la disposición las asambleas y los congresos que tengan por finalidad el tratamiento de problemas administrativos, internos de la asociación o de sus obras sociales, previa autorización del Ministerio de Trabajo.

Por otros artículos de la citada ley se establece que, dada la suspensión de elecciones, el Ministerio de Trabajo podrá proceder a la prórroga del mandato vencido de los representantes gremiales antes electos.

En los casos en que se presentare impedimento dentro de los respectivos establecimientos para que algún delegado, subdelegado, delegado de sección, miembros de comisiones internas o representantes análogos, se desempeñen en sus funciones, el Ministerio de Trabajo podrá proceder a su remplazo.

Respecto a los interventores que el mismo Ministerio proceda a designar en asociaciones profesionales de empleadores o de trabajadores, la ley indica que los designados tendrán todas las atribuciones legales y estatutarias que correspondan al titular de la entidad intervenida.

Medida sobre medicamentos

BUENOS AIRES, 28. (NA). — El Ministerio de Bienestar Social fue facultado para proceder a la modificación de la ley de "Medicamentos Básicos Sociales" (MBS).

Así lo establece el decreto número 1.498, en cuyos considerandos se anota que "el encarecimiento sustancial de los medicamentos, exige una acción inmediata que posibilite el acceso de la población a aquellos que se consideran indispensables para su mejor atención".

Protagonizaron un grave incidente 4 soldados en Chile

SANTIAGO (Chile), 28 (UPI). — El Ejército anunció hoy que cuatro soldados conscriptos se fugaron con sus armas y capturaron un autobús interprovincial, tomaron en rehenes a 10 mujeres y tres niños, pero fueron detenidos y los pasajeros rescatados.

Según un informe oficial, 1 incidentes del cual dos policías resultaron heridos ocurrió en las primeras horas de la madrugada en la ciudad de Copiapó, 800 kilómetros al norte de Santiago.

La versión dice que los cuatro conscriptos del regimiento de Copiapó se fugaron con sus armas "capturando un autobús interprovincial de pasajeros, para utilizar como rehenes a 10 mujeres y tres niños inocentes, con los que se dirigieron hacia el norte".

Agrega que al cruzar por la ciudad de Chañaral, los desertores dispararon contra carabineros de un control policial que trató de interceptarlos, hiriendo a dos de éstos.

Posteriormente el autobús fue detenido por patrullas militares en la localidad de Agua Verde, donde el vehículo se encontraba con todas las personas en su interior.

El informe dice que "la situación está totalmente controlada por el Ejército" y que una vez completada la investigación se darán a conocer mayores antecedentes.

El comunicado fue entregado por la comandancia en jefe del Ejército.

ESTUDIO DE GEOLOGIA Y MINERIA

Perforaciones - Recuperación de Pozos - Inscripciones - Problemas legales - Estudios geológicos de suelos y aguas. - Planificación y desarrollo de laboreos mineros. - Túneles - Caminos - Excavaciones en roca.

Teléfonos: 223373 - 224360

29|7 F 92010 1|8|A

A Bancos del Interior del País
SEMINARIOS INTENSIVOS

A DICTARSE EN CAPITAL FEDERAL
5 DIAS CONSECUTIVOS - 35 Hs. LECTIVAS c/u.

2 de agosto. COSTO BANCARIO
Estrategia de una política de costos frente a la próxima reconvención del sistema.

9 de agosto. POLITICA Y TECNICAS DE ADMINISTRACION DE REMUNERACIONES Y EVALUACION DE DESEMPEÑO

CENTRO DE CAPACITACION BANCARIA (I. A. D. E.)
Av. ROQUE SAENZ PEÑA 651 - 7º PISO - OFIC. 122 - CAPITAL FEDERAL - T. E. 46-1749
29|7 F 92938 29|7

AGOSTO 1º DIA DEL NIÑO

UN MUNDO PARA SUS NIÑOS

Heredia funcional

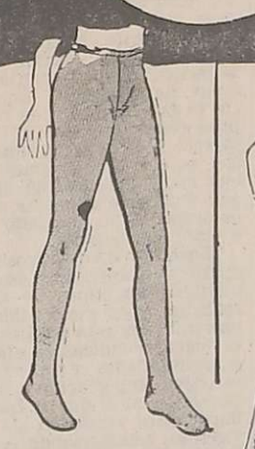

PANTYHOSE juvenil Larwood para niñas y jovencitas, en muselina, colores de moda, 9 a 14 años $ 79,00, 5 a 8 años $ 69,00; 2 a 4 años ..... $ 59

JARDINERO VARIOS MODELOS en diferentes tipos de telas para niña o varón, 2 a 6 años a ..... $ 790

OSITO MATTELASSE o baby gro, de gran abrigo para el bebe ..... $ 980

SAFARI o ANORAK mattelassé nylon, para niños o niñas, 4 a 16 años a ..... $ 1.980

DESHABILLE MATTELASSE estampado, para niña, 14 a 16 años 1.390, 8 a 12 años $ 1.190; 2 a 6 años ..... $ 890

REMERAS en suave y aterciopelado plush para niño o niña, variedad de colores, 8 a 12 años $ 890,00, 2 a 6 años $ 790

REMERA CALCULIN en fibra, graciosos estampados, 10 a 12 años a $ 698; 6 a 8 años 649; 2 a 4 años 598

RAQUETA MADERA Encordada Mitchel o Goldcrow $ 2.990

MAMADERA MAGICA SUSANE se vacía y llena sola ..... $ 89

PATINES LECCESE metálicos, ruedas plástico color naranja, extensible, para zapatos Nº 26 al 40 ..... $ 2.790

JUEGO de belleza en blister, 2 modelos para elegir ..... $ 49

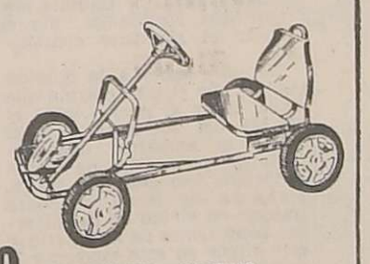

ESPLENDIDO KARTING volante deportivo, totalmente en caño de gran firmeza ..... $ 2.980

PELOTA PLASTICA rayada tamaño grande .. $ 129

CAMIONES San Mauricio chapa, modelos Furgón, playo, volquete, etc., todos con acoplado ..... $ 598

JUEGO DE SAPO de pie en madera, o camión en chapa de gran firmeza, o pelota de fútbol Nº 5 marca Golazo . $ 980

MUÑECA MONICA en plastizol, 65 Cmts. de altura ..... $ 1.790

MUÑECA AMELIA en plastizol, con cabello, ojos movibles ..... $ 359

FUERTE CUSTER en madera ..... $ 298

JUEGO DE HERRAMIENTAS, guitarras plásticas o teléfono en plástico $ 169

ASIENTO bacinilla madera, apoyabrazos tapizado ..... $ 698

CAMIONES FRONTALES, Gorgo, durable y fuerte chapa, varios modelos ..... $ 229

JUEGO LIMPIEZA con 6 piezas ..... $ 279

JUEGO MIS LADRILLOS línea completa desde $ 249

METEGOL MADERA lustrada o futbol Stadium Nº 5 ..... $ 890

CHANGUITO RUBA en caño reforzado, asiento pástico ..... $ 2.990

SILLA ALTA en madera bandeja rebatible para acercar a la mesa ... 1.790

Dieron muerte a 7 secuestradores

SAN VICENTE (Buenos Aires), 29 (Télam). — Siete secuestradores fueron abatidos por efectivos de la policía bonaerense durante un intenso tiroteo registrado aquí, liberándose al estanciero que tenían cautivo.

Según reveló un vocero policial, el enfrentamiento se produjo en una casa-quinta de esta localidad, ubicada a 30 kilómetros al oeste de La Plata, donde un estanciero —cuyo nombre se desconoce— se encontraba secuestrado por una banda, de la que los malvivientes muertos, aún no identificados, eran integrantes.

Tras el tiroteo, la policía procedió a liberar al cautivo, que se halla en perfecto estado de salud y por quien los maleantes habían solicitado multimillonario rescate. Al arribar al lugar una comisión policial, en conocimiento de que allí se encontraba secuestrado el estanciero, fue recibida a balazos por los malhechores, originándose, al repeler la policía, un sostenido tiroteo, que se extendió por espacio de media hora aproximadamente, el cual culminó con la muerte de siete delincuentes y la fuga de otros cuatro.

vasos PAGODA
para los hogares de hoy...
De la línea Guzzini (Italia)
Productora KARTELL S.A.
MALABIA 1232
Tel. 773-6735/7194
BUENOS AIRES

3 tamaños: para vino agua y trago largo

FOTOS CARNET
FOTO ALADINO
RETRATOS - CREDITOS
San Juan 1392 - Tel. 218285
27|5|F|Pte.|A

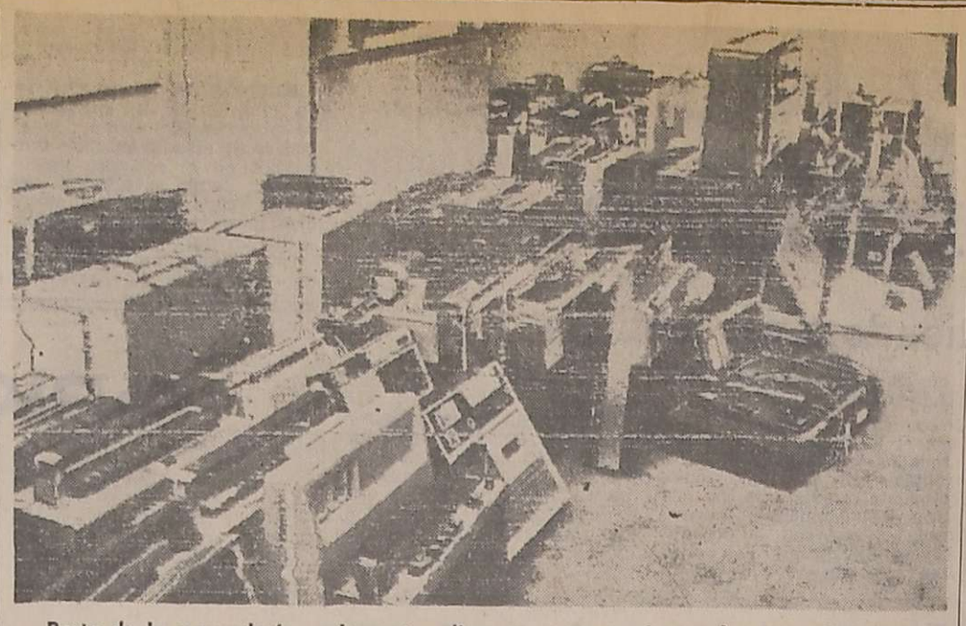

Parte de la mercadería y elementos diversos secuestrados en los procedimientos que llevó a cabo la Prefectura Naval Argentina (Radiofoto de NA).

Descubren contrabando por m$n 2 mil millones

Hubo dos procedimientos en la Capital

BUENOS AIRES, 28 (NA). — Mercaderías de contrabando por valor de dos mil millones de pesos moneda nacional, fueron secuestradas por la División Penal Administrativa de la Prefectura Naval Argentina, en dos procedimientos que se llevaron a cabo en esta capital, según se informó oficialmente.

También fue detenido un individuo que se dedicaba a vender mercadería de esa procedencia, en tanto tres de sus secuaces lograron darse a la fuga.

El arresto del individuo, cuyo nombre no fue proporcionado, se produjo durante uno de los procedimientos, que se llevó a cabo en la calle Estados Unidos al 1000 de esta capital.

Allí los efectivos de la Prefectura se encontraron con un depósito de considerables dimensiones, en el que se guardaban radios, grabadores, cassettes, y gran cantidad de aparatos electrónicos de diverso tipo, todo lo cual fue valuado por los peritos de la repartición en alrededor de 1.000 millones de pesos moneda nacional.

El individuo, junto con los otros tres sujetos que no pudieron ser aprehendidos, se dedicaba a "reducir" toda esa mercadería, que era conseguida de una singular manera, que implica asimismo un hecho delictivo, ya que les era robada a tripulantes de barcos que atracan en el puerto de Buenos Aires.

El otro procedimiento se cumplió en horas de esta madrugada a bordo del buque "Río Deseado", de la Empresa Líneas Marítimas Argestinas (ELMA), surto en la Dársena "C" del puerto metropolitano.

Allí se encontraron varios bultos que estaban ocultos en la sala de máquinas de la embarcación, debajo de una tapa metálica atornillada al piso del local.

Entre la mercadería secuestrada en esta ocasión figuran 150 aparatos electrónicos, 40 carreteles de alambre para soldadura, 10 pistones para tractores, 2 cajones con cinco mil cerraduras con combinación, pare ser colocadas en portafolios, y varias cajas que contenían pulseras y broches para prendedores, colgantes y collares.

El barco de la empresa estatal procedía de los Estados Unidos y también en este caso el valor de la mercadería, de la que se incautó la Prefectura, fue calculado en 1.000 millones de pesos moneda nacional.

Toda la información referida a los dos procedimientos fue proporcionada por las autoridades de la División Investigación Penal Administrativa de la Prefectura Naval Argentina, en conferencia de prensa que se llevó a cabo en las oficinas que posee en la Dársena A del puerto de Buenos Aires.

Acusan de recibir sobornos a 2 funcionarios en Japón

Uno de ellos es presidente de una línea aérea

TOKIO, 28 (UPI). — El presidente de la principal línea aérea de cabotaje del Japón, y uno de sus asesores, fueron acusados formalmente hoy de recibir un soborno de 536.000 dólares de la compañía norteamericana Lockheed Aircraft Corp.

El fiscal de Tokio formuló los cargos contra el presidente de la All Nippon Airways (ANA), Tokuyi Wakasa, de 61 años, y del contralor ejecutivo de la firma, Toshio Fujiwara, de 48.

Esta acción sigue a otra similar tomada en la víspera contra el ex primer ministro Kakuei Tanaka, también involucrado en el escándalo de soborno que ha conmovido a este país.

Tanaka fue acusado de recibir 1.670.000 dólares de los más de 12 millones que la Lockheed gastó en forma secreta para promover la venta de sus aviones en Japón.

Por su parte, el primer ministro, Takeo Miki, dijo en el Parlamento que le parece "inconcebible" de que algún miembro de su gabinete esté envuelto en el caso.

Miki dijo que "asumiré la responsabilidad política de acuerdo con mi conciencia" si algún ministro fuera arrestado. En el lenguaje político japonés esto significa que renunciaría.

La fiscalía cree que ni Tanaka ni los ejecutivos de ANA se guardaron el dinero que se dice recibieron, sino que lo entregaron a dirigentes políticos para sufragar gastos de la campaña electoral.

En 1972 ANA anunció planes para la compra de una flota de jets Lockheed Tristar. La noticia sorprendió mucho a la industria turística de Japón.

La fiscalía cree que el dinero de la Lockheed fue canalizado por tres vías a los políticos y funcionarios japoneses.

Además de ANA, las autoridades sospechan que actuaron como intermediarios la Empresa Marubeni Trading Co, agente oficial de la Lockheed en este país, y Yoshio Kodama, un influyente derechista.

Tanaka fue acusado de recibir 1,67 millones de dólares a través de los directivos de Marubeni poco después de las elecciones generales de diciembre de 1972.

Kodama ha evitado hasta ahora ser arrestado, convenciendo a las autoridades que se encuentra enfermo.

Según testimonio ante una subcomisión del Senado Estadounidense, Kodama recibió siete millones de dólares por su papel en las negociaciones con la Lockheed.

En Tokio, el primer ministro Takeo Miki contesta preguntas del comité especial de la Cámara Baja sobre el caso "Lockeed". Miki dijo que renunciaría para asumir la responsabilidad si algún miembro de su gabinete era arrestado en conexión con los sobornos de la "Lockeed". Atrás se observa al ministro de Justicia Osamu Inaba. (Radiofoto de UP).

Economía

(Viene de la Pág. 1ª)

jarnos llevar por el espejismo de una rápida salida —continuó Martínez de Hoz— sería engañarnos a nosotros mismos y traer un alivio momentáneo para luego caer en un mal mucho peor que sería la recaída en la inflación y en la recesión que nos llevaría nuevamente a todos los peligros de la desocupación y el "crack" económico que acabamos de evitar".

"De manera que es necesario que todos sepan, obreros, y empresarios, industriales y comerciantes, productores agropecuarios y mineros, financistas, que el gobierno tiene plena conciencia de la situación de recesión que existe, que no se complace con esta existencia, le duele como a todos los sectores que la sufren, pero que tiene la conciencia del médico que debe aplicar el remedio en las dosis debidas porque una dosis excesiva podría terminar por empeorar la enfermedad o matar el enfermo".

Expreso luego el orador que el gobierno trabaja en todos los resortes de la economía para lograr la reactivación pausadamente, para no volver a re-lanzar la carrera de la inflación. "En este sentido, un factor de primordial importancia es la promoción de toda la producción exportable" acotó Martínez de Hoz. "Conducente con este criterio, hemos dicho que mantendremos un sistema ágil y flexible cuya meta final es llegar a un mercado único y libre de cambio".

"Entre tanto —prosiguió— mientras recorramos esa ruta mantedremos tipos de cambio realistas, y en ese sentido continuando con esta política y para lograr condiciones efectivas y posibilidades reales para nuestras exportaciones, hemos dispuesto en el día de hoy otro importante ajuste en las listas vigentes, estableciendo la liquidación de un buen número de rubros por el mercado libre y determinando también ajustes en los porcentajes de los derechos y los rembolsos".

"El Banco Central, complementando estas modificaciones, también ha modificado en el día de hoy las proporciones así como las importaciones y a los conceptos no comerciales, que también se aplicarán a partir de mañana".

Expresó que "las divisas provenientes del sector agrícola son absolutamente necesarias para la reactivación industrial y su reequipamiento y el desarrollo económico en general, y concluyó en que el sector agrícola es el que está en mejores condiciones para ayudar a todos los demás en este camino que emprendemos".

"Sabemos que el sector ganadero no está en las mismas condiciones y están por sancionarse ciertas medidas impositivas para llevar un alivio a este sector —señaló el ministro—. Al mismo tiempo estamos empeñados en promover sus exportaciones.

Con respecto a la industria expresó que existen sectores en los que el nivel de empleo es normal —maquinarias agrícolas, tractores, curtiembres, industria química, etc. "Quiere decir que no todo es negro en el sector industrial".

—Expresó luego— "sabemos que hay otros que no están trabajando en un nivel aceptable, y a ellos hemos hecho un llamado para que hagan un verdadero esfuerzo para mejorar su nivel de actividad económica, para lo cual estamos dispuestos a prestar toda la asistencia necesaria siempre que se comprometan a mantener el nivel de ocupación obrera".

Con relación a los casos de suspensiones o adelantamiento de vacaciones, dijo que eso no ha sido lo general en la industria y afirmó que no existe una situación de desocupación masiva en nuestras industrias y que tampoco la habrá.

Anunció luego Martínez de Hoz que "tenemos a estudio el reajuste de los bienes de cambio aunque su extensión, forma y condiciones no están definidos".

"Podemos también anunciar prontos signos de reactivación

Irán a Bélgica 12 refugiados chilenos más

BUENOS AIRES, 28 (NA). — Según se supo hoy, en la víspera viajaron rumbo a Bruselas, Bélgica, 12 personas de nacionalidad chilena que optaron por salir del país bajo los auspicios del comité gubernamental para las migraciones europeas y el alto comisionado de las Naciones Unidas para los refugiados.

La nómina de los integrantes del grupo que se trasladó a Bélgica es la siguiente: Eduardo Parra Ríos, de 31 años, su esposa América Smart Cordero, de 22, y la hija del matrimonio América del Carmen, de 12; Carlos Brito Donoso, de 22, su esposa Eliana Pinto Ramírez, de 24, y sus hijos Carlos, de 3, y César, de un año, José Pacheco Gallardo, de 32, Ema Maldonado Briones, de 21 y sus hijos Patricia, de 10, Paulina, de 9, y José, de 8.

Preocupa la intensa sequía en Santa Fe

Amenaza de pérdida total de cosechas

SANTA FE, 28 (NA) — Los productores agropecuarios de las zonas Centro y Norte de la provincia señalaron hoy que de persistir la intensa sequía que afecta el área desde fines de mayo último, dentro de aproximadamente dos semanas, la situación tornará imposible la recuperación de las pérdidas, prácticamente totales, en las áreas de la agricultura y la ganadería.

A ese panorama se suma la aguda incidencia de la falta de calado adecuado para el arribo de buques ultramarinos al puerto local, lo que obligó a derivar al puerto de Rosario 200.000 toneladas de sorgo y 200 de carne congelada para la exportación, lo que encarece sensiblemente los costos.

Por otra parte, la Junta Nacional de Granos dispuso hoy la clausura de la recepción de cereales en el puerto de Santa Fe por encontrarse agotada la capacidad de almacenaje en sus silos. Esa circunstancia obliga a mantener unas 80.000 toneladas de granos estacionados a la espera de embarque.

La suspensión está referida a la recepción de partidas de granos, especialmente sorgo, certificadas y por contrato, así como trigo por contrato de la cosecha 1975/76.

El virtual cierre del puerto local se planteó como consecuencia de la imposibilidad de la navegación de ultramarinos por el canal del río Paraná que une esta ciudad con el puerto de Rosario. En la zona sólo opera una draga que, debido a inconvenientes técnicos, no se encuentra en pleno rendimiento.

Con respecto a la decisión de embarcar en Rosario una importante partida de carne destinada a Israel, y que en principio debió hacerse desde el puerto local, la Cámara de Frigoríficos Regionales, dio a conocer el siguiente comunicado:

"Se hace saber a la opinión pública que el ultramarino que debía llegar al puerto local el día 29 del corriente, con el objeto de embarcar una importante partida de carne congelada con destino a Haifa, Estado de Israel, no podrá hacerlo en virtud de las adversas condiciones de operatividad que ofrece en este momento la estación fluvial santafesina.

"Se frustra así un esfuerzo de largo trámite para el puerto de Santa Fe con las consiguientes derivaciones socio-económicas por causas completamente ajenas a la decisión de la actividad privada y que a pesar de tales contratiempos, la Cámara de Frigoríficos Regionales seguirá bregando para lograr el arribo a esta ciudad de buques de gran porte.

"En tal sentido se han iniciado activas gestiones ante las autoridades competentes con el propósito de concretar tal objetivo".

Liberaron anoche a un periodista

BUENOS AIRES, 28 (Télam) Recuperó su libertad, esta noche, Luis María Albamonte, más conocido por su seudónimo "Américo Barrios", director del matutino "Ulma Hora" que se editaba, en esta ciudad.

Albamonte fue demorado en la jefatura de la Policía Federal, hace siete días, en conexión con informaciones aparecidas en "Ultima Hora" y que se referían a la muerte del delincuente subversivo Roberto Mario Santucho y sus secuaces, durante un operativo en Villa Martelli.

"Ultima Hora" anunció, en su edición de la fecha, que dejaba de aparecer con ese título. En su lugar, reaparecerá el matutino "Crónica" y cuya dirección también será ejercida

La Santa Sede y España firmaron un concordato

CIUDAD DEL VATICANO, 28. (Télam-Latín-Reuter). — España y la Santa Sede firmaron hoy aquí, un concordato revisado que deroga el derecho de la monarquía hispana a designar obispos y elimina privilegios legales que beneficiaban al clero.

los niños aprenden lo que viven..!

EN ADHESION AL DIA DE QUIENES TODO ILUMINAN..!

Si un niño vive criticado aprende a condenar..
Si un niño vive con hostilidad aprende a pelear...
Si un niño vive avergonzado aprende a sentirse culpable..
Si un niño vive con tolerancia aprende a ser tolerante.
Si un niño vive con estímulo aprende a confiar...
Si un niño vive apreciado aprende a apreciar...
Si un niño vive con equidad aprende a ser justo...
Si un niño vive con seguridad aprende a tener fe..
Si un niño vive con aprobación aprende a quererse...
Si un niño vive con aceptación y amistad, aprende a hallar amor en el mundo...

Sindicato del Personal de Micros y Omnibus

OBSEQUIARA EL VIERNES 30 DE JULIO A LAS 16 HS.

Juguetes y útiles a los hijos de sus afiliados en su sede sindical, San Lorenzo 250 de Ciudad, para celebrar con cariño y alegría tan grata fecha.

Y en nuestra delegación de SAN RAFAEL la entrega de obsequios se hará el domingo a las 11 horas en Olascoaga 324.

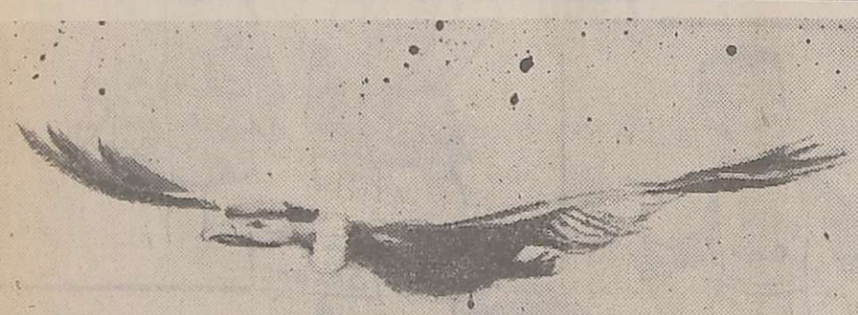

Todo el país a vuelo de crédito
(sin precedentes)

Llegue volando, a cualquier ciudad de nuestro inmenso y hermoso territorio. Para pasear o por negocios. Siempre será un viaje de placer, con nuestra ventajosísima *línea de créditos* para vuelos de cabotaje.

PLAN A	PLAN B	PLAN C	PLAN D
PLAZO 3 MESES	PLAZO 6 MESES	PLAZO 9 MESES	PLAZO 12 MESES
Sin anticipo	Anticipo 20 %	Anticipo 30 %	Anticipo 30 %
Interés 16 %	Interés 16 %	Interés 30 %	Interés 35 %
anual directo	anual directo	anual directo	anual directo

Por el crédito mínimo de $ 20.000 la cuota sería a: 3 meses: $ 6.933 — 6 meses: $ 2.880 — 9 meses: $ 1.905 — 12 meses: $ 1.575

Pague lo mismo, vuele en Jet.

AEROLINEAS ARGENTINAS

Solo nuestra responsabilidad supera su exigencia.

VENDER o COMPRAR
LIBROS, DISCOS FILMADORAS, CAMARAS FOTOGRAFICAS ?
Resultados 100x100 POSITIVOS
con AVISOS CLASIFICADOS
LOS ANDES MATUTINO
EL ANDINO VESPERTINO
(TARIFA COMBINADA)
MAS ECONOMICOS MUY EFECTIVOS
PRUEBE...

EXCELENTE OPORTUNIDAD
PARA
Hombre de Ventas
IMPORTANTE EMPRESA LIDER
NECESITA:
—HOMBRE de VENTAS para atender concesionarios y ventas especiales.
—Zona de Trabajo: Cuyo
—Residencia: en Mendoza o San Juan
—Muy buen nivel de trabajo y remuneración
—Rubro: instalaciones y productos comerciales
—Movilidad propia
Agradeceremos enviar carta manuscrita detallando estudios, experiencia adquirida y datos personales, asegurando absoluta reserva.
DEPARTAMENTO DE VENTAS
CASILLA DE CORREO 915
CORREO CENTRAL - ROSARIO
27|7|F|92539|297

Asumió el intendente de Rivadavia

SAN JUAN. — Asumió sus funciones el nuevo intendente de Rivadavia, señor Justo Argentino Blanco, quien fue puesto en funciones por el ministro de Gobierno, capitán de navío Jorge Raúl Pérez Ruedi.

El intendente saliente, primer alférez de Gendarmería Nacional, Vicente Diego Lavia, hizo una reseña de su gestión haciendo referencia al estado en que encontró la administración y las finanzas de la Comuna. Al respecto dijo que el arqueo practicado al 29 de marzo arrojó una deuda de 333 millones de pesos moneda nacional, siendo los activos de un total de 75 millones de la misma moneda. Durante su gestión se ha logrado cancelar todas las deudas, lo que permite dejar un activo que asciende a 280 millones de pesos, aproximadamente.

Después de mencionar otros aspectos de la labor cumplida, agradeció la colaboración del personal.

Por su parte el capitán de navío Pérez Ruedi manifestó que en esta nueva etapa de la Municipalidad, no se dejará de tener en cuenta la firmeza y la mesura que son las características adoptadas por este gobierno. Observó además que la justicia en el proceder debe ser el elemento básico de todos los actos. "El proceso de reorganización nacional sigue su marcha; esto no es nada más que un relevo de hombres", dijo el ministro. "Pero el espíritu y el cumplimiento de las directivas, no se interrumpe".

Plazas en la residencia estudiantil

SAN JUAN — La Dirección del Hogar y Club Universitarios hizo saber que hasta el sábado estará abierta la inscripción para cubrir plazas en la residencia estudiantil. Los aspirantes deberán contar con certificación como alumno regular universitario; certificación de rendimiento académico, o sea tener como mínimo tres materias rendidas y aprobadas en el período académico anterior; certificado de domicilio paterno y declaración jurada de la situación familiar.

San Juan

A su llegada a la provincia, el ministro de Bienestar Social de la Nación, contralmirante Julio Bardi, saluda al gobernador de la Provincia, capitán de navío Alberto V. Lombardi.

Una intensa labor desarrolló ayer el contralmirante Bardi

SAN JUAN.— Cumplió ayer una jornada de actividad en San Juan el ministro de Bienestar Social de la Nación, contralmirante Julio Bardi, quien presidió reuniones de trabajo, visitó barrios en construcción y dependencias de su área. También recibió en audiencia a representantes de entidades de bien públicos, deportistas y vecinales.

El ministro llegó a las 9.11 en un avión de la Fuerza Aérea, acompañado por el secretario de Salud Pública de la Nación, capitán de navío médico Manuel Hiram Campo y una comitiva integrada por jefes militares y funcionarios.

En el aeropuerto el ministro fue saludado por el gobernador, capitán de navío Alberto V. Lombardi; el jefe del Regimiento 22 de Infantería de Montaña, coronel Juan Bautista Menvielle; por el ministro de Bienestar Social de la Provincia, coronel Patricio Moreno y otros funcionarios. Poco después la comitiva se trasladó a la Casa de Gobierno, donde el contralmirante Bardi recibió el saludo del arzobispo, monseñor Ildefonso María Sansierra; del presidente de la Corte, doctor Jorge Gattoni, los ministros y secretarios locales.

Cumplidos los aspectos protocolares se inició una reunión informativa y de trabajo de la que participaron el ministro visitante, el gobernador, el secretario de Salud Pública, el director de la Secretaría de Asistencia Social de la Nación, capitán de navío Francisco Fernández; director de Recaudación Previsional, doctor Juan Gilibert; director nacional de Programas Habitacionales, arquitecto Jorge Matteri; director del Servicio Nacional del Menor, señor Mario C. Frere; delegado de la Fuerza Aérea, delegado del Ejército, coordinador, capitán de fragata Luis E. Tatata, gobernador de la provincia, ministro de Bienestar Social, coronel Patricio Moreno; director del Servicio Provincial de Salud, capitán de navío médico Dr. Emilio Lamón y otros funcionarios locales.

Cerca del mediodía, el contralmirante Bardi inició una gira para conocer diversas obras públicas en construcción y dependencias relacionadas con Bienestar Social. Inicialmente estuvo en el barrio Bardiani, que cuenta con 38 casas y 42 departamentos que se construyen según el plan Alborada y con participación del Instituto Provincial de la Vivienda. Se le informó que se ha previsto su entrega para el mes de setiembre próximo.

La comitiva se hizo presente en el hogar de varones "Nazario Benavídez", donde se alojan menores de 3 a 18 años. El edificio está integrado por tres cuerpos, salas, cocina y otros salones. Además, la propiedad de 50 hectáreas cuenta con una chacra, donde los menores realizan prácticas agrícolas.

Otra visita correspondió a la colonia hogar "Manuel Belgrano", donde se alojan niños de seis a doce años. Finalmente recorrieron una guardería infantil y el hogar de ancianos, que alberga a 140 personas.

Pasado el mediodía se ofreció un almuerzo de trabajo en la Casa de Gobierno y posteriormente el ministro Bardi recibió en audiencia a representantes de instituciones de distinto carácter, especialmente deportivas y vecinales.

Más tarde los funcionarios visitantes mantuvieron una reunión evaluativa de la situación en San Juan. El regreso a la Capital Federal se ha previsto para hoy en horas de la mañana.

Declaraciones del ministro

SAN JUAN. — La Nación busca fondos genuinos para la vivienda, afirmó el ministro de Bienestar Social, contralmirante Julio Juan Bardi en conferencia de prensa.

"Deben superarse, dijo, los métodos inflacionarios empleados hasta ahora. Esos fondos tienen como finalidad terminar las viviendas iniciadas y empezar otras nuevas. Una de las nuevas fuentes será la cédula hipotecaria, que será lanzada el mes próximo. El monto de la primera serie será de 20.000 millones de pesos y las condiciones serán similares a las de los valores ajustables, con algún interés mayor para el inversor. Se utilizarán las 51 sucursales del Banco Hipotecario para ese lanzamiento. Los nuevos recursos se aplicarán a los planes "25 de Mayo" e "Islas Malvinas", principalmente.

"Con la misma finalidad se está en tratativas con el BID, pero, dijo el ministro, estamos aún en una etapa en que no pueden hacerse anuncios. Los fondos que se obtengan se destinarán esencialmente a la construcción de viviendas vinculadas a la industria, o sea a zonas industriales".

"Frente al fuerte déficit habitacional, estimado en 200.000 unidades, apuntamos a nuevos sistemas de vivienda industrializada. Esto permitirá que las construcciones se hagan a corto plazo. La industria argentina de la construcción debe prepararse para la aplicación de esos sistemas a partir del próximo año. Debe haber una movilización en ese sentido, partiendo de algunas industrias ya existentes de ese carácter".

"Otro aspecto que igualmense contempla es el de dar facilidades para la construcción de viviendas con destino a renta, o sea para alquiler. Finalmente, y siempre como plan de un futuro próximo, daremos apoyo a la vivienda rural, que está muy descuidada".

En el orden de las cuestiones locales el ministro informó que el Bienestar Social hará, entre otros, un aporte de 1.000 millones de pesos para mejorar la infraestructura de los complejos dedicados al albergue de menores; para comedores escolares la partida asignada es de 7 mil millones de pesos.

Para deportes y turismo 4 mil millones de pesos para infraestructura y un millón para funcionamiento. Se harán aportes técnicos para la creación de organismos polideportivos y de recreación que puedan ser aprovechados por toda la familia.

En otro orden afirmó que se dará apoyo a los programas de educación sanitaria, mal de chagas y campañas de vacunación y que habrá partidas de 10 millones de pesos para el mantenimiento global de establecimientos asistenciales.

Aumento en el transporte: 16 por ciento

SAN JUAN. — Un aumento del 16 por ciento regirá en el transporte de pasajeros desde el 1º de agosto. La tarifa para viajes en ómnibus dentro de la capital será de 16 pesos para la primera sección y 25 para la segunda. El boleto nocturno costará 32 pesos; 4 pesos el boleto escolar primario y secundario, y 8 pesos el universitario.

La Unión de Propietarios de Omnibus declaró que los valores fijados no son satisfactorios para las empresas e insiste en un aumento del cuarenta por ciento como medio de posibilitar la renovación de las unidades.

Tres localidades fueron visitadas por funcionarios

SAN JUAN. — Visitó las localidades de Calingasta, Tamberías y Barreal el titular del Servicio Provincial de Salud, capitán de corbeta médico Emilio Alberto Lamón, acompañado por el secretario técnico, doctor Venustio Carelli, y el jefe de la Región 1, doctor Blas Ochoa, quienes mantuvieron distintas conversaciones con los profesionales que controlan la sanidad de la zona.

En el Hospital Regional de Calingasta, el doctor Lamón y su comitiva recorrieron las instalaciones comprobando un perfecto estado de conservación y funcionamiento.

El doctor Lamón convino en la necesidad de adecuar algunas dependencias del nosocomio a efecto de ofrecer mejor atención a los pacientes. También indicó que el servicio ofrecerá amplia colaboración proveniente de los distintos planes de salud.

Los funcionarios dialogaron también con la Unión Vecinal, destacando la labor que cumple en beneficio del hospital, señalándose al respecto, entre otras tareas de apoyo, la donación de instrumental de primera necesidad, entre ello una incubadora y otros elementos sanitarios.

Posteriormente, tanto en Tamberías como en Barreal, los funcionarios aludieron a la eficiente tarea del personal administrativo y de enfermeras, como asimismo al orden y a las buenas condiciones sanitarias de los nosocomios.

Se indicó también que se designará un especialista en señoras para la localidad de Calingasta, y un médico clínico para Tamberías, zona ésta donde hasta el presente era atendida desde Calingasta.

Se analizaron pautas para el ejercicio 1976

SAN JUAN. — En una reunión del gabinete, presidida por el gobernador, capitán de navío Alberto Vicente Lombardi, se analizaron los pautas para orientar la preparación del presupuesto analítico del ejercicio 1976, en base al presupuesto aprobado por el Gobierno de la Nación.

En la reunión se analizó la distribución de los créditos hasta fin de año, los gastos de personal y previsiones en este rubro por el mismo período, las partidas asignadas para trabajos públicos y la distribución de fondos de coparticipación a las municipalidades.

En una próxima reunión se tratará el reajuste de cifras, especialmente las partidas de gastos de los distintos sectores de la administración. Se tendrán en cuenta, para ese reajuste, las necesidades, precios y costos de los insumos y servicios que contrata el Estado.

Representante

SAN JUAN. — El Poder Ejecutivo expidió un decreto por el cual designó como representante titular de la provincia ante el Centro Regional de Aguas Subterráneas (CRAS) al ingeniero Daniel Coria Jofré.

San Luis

Son puestos en funciones el interventor en la ex Legislatura, arriba, y el director de Institutos Penales.

Asumieron funcionarios

SAN LUIS. — El ministro de Gobierno, vicecomodoro (R) Dardo E. Ferreyra, puso en posesión de su cargo al nuevo interventor en la Legislatura, suboficial mayor (RE) Raúl Alberto Parnisari.

El breve acto fue cumplido en la Biblioteca de aquel Poder y se inició con la lectura del decreto de designación, que lleva el número 975, tarea que estuvo a cargo de la escribana de gobierno, señora Isabel Arnaldi Cantisani de Canicoba.

El aludido decreto determina que las funciones del nuevo interventor, en materia administrativa, serán las mismas del presidente de la Legislatura y en los demás aspectos "ajustará su cometido de acuerdo a las instrucciones que le imparta este Poder Ejecutivo por conducto del Ministerio de Gobierno y Educación".

Se hallaban presentes en el acto personal que presta servicios en ese organismo al que, el ministro Ferreyra solicitó la "imprescindible cooperación" para con el nuevo funcionario.

El subsecretario de Gobierno, doctor Raúl Segura, puso en sus nuevas funciones al teniente primero (RE) Hugo Liberato Luna, quien se desempeñará como director de Institutos Penales.

La austera ceremonia, se inició, como es habitual, con la lectura del decreto de designación del nuevo funcionario para el que el doctor Segura requirió del personal el máximo de cooperación. Se hallaban presentes el director de la Penitenciaría, subcomisario Roberto Sosa, su colega de la Cárcel de Mujeres, señora Blanca Vanucci de Quiroga, personal del Centro de Criminología y otros empleados.

Educacionales

Escuelas de verano

SAN LUIS. — Desde el 23 de este mes y durante 10 días hábiles, la Supervisión Seccional de Escuelas Nacionales de San Luis exhibirá la lista de aspirantes inscriptos para cargos en escuelas con período lectivo de verano, debiendo efectuarse cualquier reclamo dentro del período indicado.

Código Procesal Penal y Ley 3689 son suspendidos

SAN LUIS. — Fue dispuesta la suspensión de la vigencia, hasta nueva disposición, del Código Procesal Penal y derogada la Ley Nº 3689. La medida ha sido establecida por la Ley Nº 3714, sancionada y promulgada el viernes último.

El texto de la misma señala: "Ley Nº 3714. San Luis, 22 de julio de 1976. Visto: Las instrucciones impartidas a los señores gobernadores de provincias, en virtud de lo previsto en el artículo 12º del Estatuto para el Proceso de la Reorganización Nacional, el Gobernador de la Provincia, sanciona y promulga con fuerza de ley: Artículo 1º) Suspéndese la vigencia, hasta nueva disposición, de la Ley Nº 3644, Código Procesal Penal. Art. 2º) Derógase la Ley Nº 3689 promulgada por Decreto Nº 22-G de fecha 4 de enero de 1976. Art. 3º) La presente ley regirá a partir de su publicación en el Boletín Oficial. Art. 4º) Cúmplase, comuníquese, publíquese, dese al Registro Oficial y archívese. Firmado: Hugo Raúl Marcilese. Dardo Eugenio Ferreyra".

Declaraciones de bienes

SAN LUIS. — La Escribanía de Gobierno ha receptado hasta la fecha 270 declaraciones juradas de bienes correspondientes a funcionarios de la administración pública provincial, que han dado así cumplimiento a lo establecido por los decretos Nº 371-G-76 y 628-G-76. El primero de los cuales determinaba la obligatoriedad de satisfacer ese requisito hasta el nivel de subsecretario inclusive y, el segundo decreto extendió la obligatoriedad hasta la jerarquía de directores de repartición

1º de Agosto día del niño en La Mimosa

Compre con amor

FRAZADA, coche o moises ,en pura lana estampada.
$ 690

JUEGO SABANAS, para coche o moisés, en linón bordado, con puntilla.
$ 990

CALZONCILLO, interlok, doble malla, 1-10 años.
$ 129

PIJAMA, bombasi estampado, 1-6 años.
$ 490

CINTURON para varón, en cuero.
$ 199

PANTALON CORTO, baby con tirantes, 1-6 años.
$ 390

PAÑAL de algodón, tamaño grande.
$ 99

PULLOVER en plush aterciopelado, fantasía a rayas, 8-12 años $ 990. 2-6 años.
$ 890

VELADOR BABY-LUZ, irrompible, alegre colorido, varios modelos
$ 790

PORTA MAMADERA, en telgopor Pio-Pio.
$ 229

PLATO TERMICO, anonizado, varios colores.
$ 459

DE NUESTRA SECCION MUEBLERIA

CHANGO, en bratina, cromado, plegable.
$ 1.490

ANDADOR, cromado, asiento bratina, plegable.
$ 1.790

CATRE DE BAÑO, con vestidor.
$ 2.190

SILLA COMER en caño cromado, plegable.
$ 2.590

CORRALITO, de red, piso acolchado.
$ 2.890

FUTURA MAMA: en cajas forradas el más amplio surtido y los mejores precios.

En animales y muñecos de paño o cibelina, el más amplio surtido.

VEA Y COMPARE ANTES DE COMPRAR

9 de Julio 1545

La Mimosa

BGH: TODA LA TECNICA

AMPLIFICADOR APM 140 BGH - Amplificador de amplio espectro de frecuencia en reproducción de graves y agudos. Potencia total de salida: 140 W. pico musical sobre 8 ohms. Entradas estereofónicas ecualizadas para grabador, micrófono y auxiliares. Salidas estereofónicas para grabador, sistema local y remoto, auriculares. Controles de tono, filtros agudos y graves. Volumen compensado en bajas y altas frecuencias (loudness). Semiconductores: 26 transistores, 6 iodos. Provisto de cables accesorios para interconexiones.

BANDEJA TOCADISCOS BPM-140 BGH - Profesional. Sistema automático y manual. Cubierta protectora de acrílico. Cápsula magnética incorporada y cápsula cerámica adicional. Flutter (Din): mejor que 0,07%. Rumble (CBS): mejor que —50 db. Wow (Din): mejor que 0,2%.

CONJUNTO ACUSTICO SAP 140 BGH - Dos gabinetes de suspensión acústica. 2 woofers, 2 rangos medios y 4 tweeters. Divisor de frecuencias de tres vías. Respuesta en frecuencias: 20 a 20.000 c/s.,

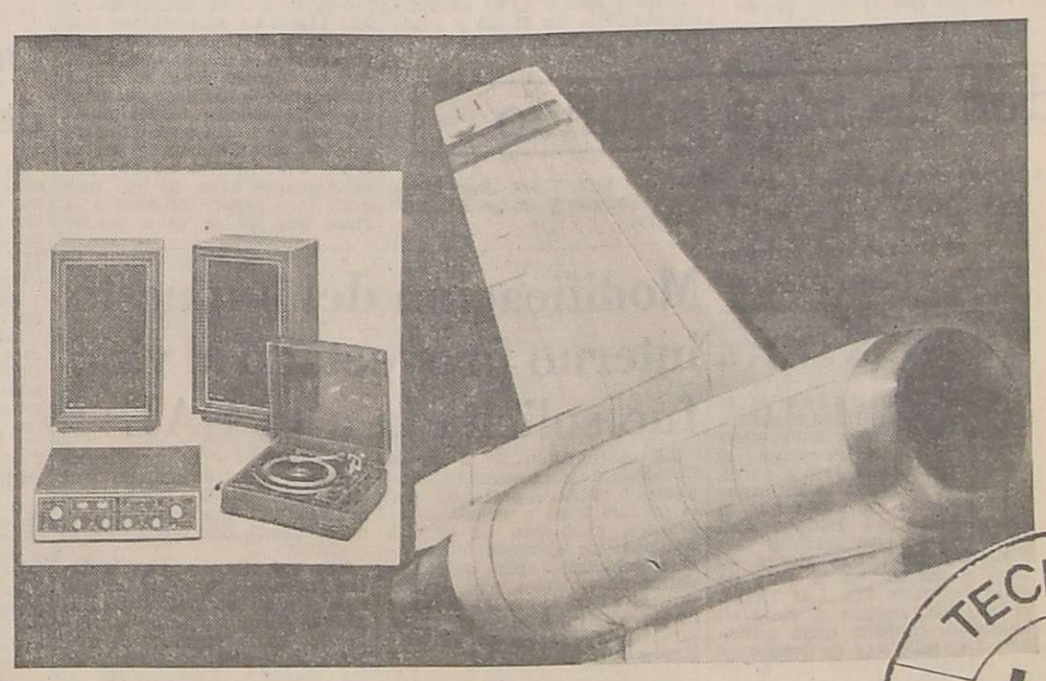

La línea de audio-modulares BGH fue creada por una tecnología de nivel internacional. BGH, más que nunca, le asegura toda la técnica y la protección de una empresa líder.

TECNOLOGIA bgh LA PROTECCION

BGH: MAS QUE NUNCA

LOS ANDES

Fundado el 20 de Octubre de 1882 por el Dr. Adolfo Calle

Directoras:

Carmen Usandivaras de Calle

Elcira Videla de Schiappa de Azevedo

MENDOZA, JUEVES 29 DE JULIO DE 1976

Apertura hacia el mercado centroamericano

El viaje de una misión comercial argentina que visitará Venezuela, El Salvador, Guatemala, Costa Rica, Panamá y Puerto Rico para promover un mayor intercambio económico con esa área e iniciar contactos con aquellos países con los cuales la Argentina todavía no ha establecido relaciones comerciales significativas, afirma el propósito de profundizar la apertura hacia todos los pueblos del mundo para acceder a mercados receptivos de la producción que permitan superar las limitaciones que atrapan a la balanza comercial con directa incidencia en el esfuerzo nacional destinado a impulsar el desarrollo.

Esta misión a Centroamérica tiene la particularidad de incluir entre sus delegados a funcionarios de ALMA, Aerolíneas Argentinas, los bancos de la Nación y de la Provincia de Buenos Aires y representantes de empresas fabricantes de tractores, maquinarias agrícolas y sus repuestos, artefactos eléctricos para el hogar, equipos para medicina y laboratorios. Es decir, que más allá de las formalidades que entrañan estas iniciativas oficiales con resultados que no siempre tienen ecos inmediatos, se quiere volcar sobre el espectro comercial y empresario de los países que se visitarán, la presencia real de los auténticos protagonistas del proceso económico para que en el diálogo directo la discusión, la oferta personal y la inteligente utilización de la experiencia, se planteen negocios de recíproca conveniencia. Este tipo de operativos implica la participación de un factor que ha sido decisivo en todos los tiempos del comercial internacional: la relación y conocimiento humano como condición previa a la concertación de los negocios.

Si ese modus operandi en las actividades del comercio exterior se practica de acuerdo a una concepción abarcadora de las posibilidades de la oferta argentina, incluyendo la producción regional, podría pensarse que no sería descabellada la idea de alcanzar, como lo ha sostenido el director de la Escuela Argentina de la Exportación en estos días, una exportación de 10 mil millones de dólares. Naturalmente que ese ambicioso objetivo debe estar apoyado en un nivel de productividad e infraestructura debidamente dimensionado para sostener las pretensiones con sentido de continuidad, calidad y precios.

Sin embargo los hechos están demostrando que el camino iniciado en los últimos tiempos a través de la creación de condiciones más favorables para la promoción de las exportaciones, es el indicado para alcanzar una incrementación que ya se refleja en las cifras. Según estimaciones efectuadas por medios especializados del país, el intercambio comercial de 1976 arrojará un saldo favorable superior a los 300 millones de dólares. Recuérdese que en 1975 la cuenta retrató un déficit de 1.000 millones de dólares. Dice, por ejemplo, la revista "Mercado", que los inesperados 700 millones de dólares que surgen de los primeros cinco meses de exportaciones e importaciones contrasta con el saldo desfavorable de 400 millones de dólares que arrojó el mismo periodo durante el año anterior. A esta altura del proceso puede estimarse —así lo aseveran los entendidos— que las exportaciones 1976 alcanzarán los 3.600 millones de dólares las importaciones 3.300 millones. Es importante señalar que en orden a la composición de estos envíos al exterior, corresponderá el 50 por ciento a los productos agropecuarios, un 25 por ciento a manufacturas de origen agropecuario y el 25 por ciento restante a manufacturas del sector industrial. Cereales, carnes y lanas conformarán el grueso de las exportaciones del sector agropecuario.

En este cuadro se advierte la poca y prácticamente nula participación de los productos de algunas economías regionales. Es el caso de nuestra provincia, cuya producción es superior a la de algunos países del mundo pero que no gravita aún en el comercio exterior con la significación que le correspondería. Centroamérica constituye un mercado ajeno a nuestros esfuerzos exportadores. Sin embargo Mendoza y Cuyo en general puede abastecer importantes áreas de ese mercado con sus productos vitivinícolas, olivícolas, frutas, hortalizas, conservas y tecnología de aplicación a esos sectores. Pero la inclusión cuyana en estos operativos requiere un periodo preparatorio que tenga apoyo en los mismos y entidades vinculados con el comercio exterior. En este sentido merece citarse el caso del Banco de la Provincia de Buenos Aires que ha implementado la participación para el financiamiento de las operaciones que productores e industriales bonaerenses logren concretar en Centroamérica.

Como quiera que se aprecie la situación, la perspectiva es promisoria y debe ser objeto de especial ocupación para evitar que los sectores regionales queden rezagados en una empresa que está adquiriendo proyección a la luz de nuevos enfoques y experiencias.

Ceremonia realizada en la plaza General José de San Martín.

Actos conmemorativos del 155º aniversario del Perú

Con motivo de cumplirse el 155º aniversario de la Independencia del Perú, la colectividad peruana de Mendoza celebró el acontecimiento, con ceremonias organizadas por el consulado de ese país en nuestra provincia.

El acto principal tuvo lugar en la plaza San Martín, donde se rindió homenaje al Libertador. Estuvieron presentes, en representación del gobierno provincial, el coronel Carlos Benito Pajariño, ministro de Obras y Servicios Públicos; en representación de Gendarmería Nacional, el comandante mayor Francisco Lopez, jefe de la Agrupación Mendoza de Gendarmería Nacional; el arquitecto Mario Day Arenas, subsecretario de Obras Publicas de la Comuna de la Capital, en representación del intendente; el Cuerpo Consular de Mendoza, encabezado por el decano del mismo y consul de Noruega, doctor Horacio Day; una delegación de la escuela Nº 61 "Republica del Peru" de Godoy Cruz, con abanderada y escolta, encabezada por la vicedirectora señorita Nely Terrat, la profesora de musica Vilma Lizarraga de Ugrin y las maestras de grado Josefina de Moreno, Maria Cristina Santini, Rosa de Gasco y Analia de Bolbochan.

El homenaje se inició con el izamiento de la bandera de la república del Perú en el mástil correspondiente, lo que hicieron el coronel Pajariño y el cónsul del Perú, señor Enrique Laos Villasol, quienes poco después depositarían también la ofrenda floral ante el monumento al General José de San Martín.

Luego la banda de guerra de la Policia de Mendoza, ejecutó el Himno Nacional Argentino y a su término el Himno Nacional del Perú. Durante la colocación de la ofrenda floral, la delegación escolar mencionada, acompañó a la banda de música coreando los himnos nacionales de ambos países, bajo la dirección de la profesora Lizárraga de Ugrin.

Al término de estos actos, el cónsul senor Laos Villasol, fue saludado por las autoridades provinciales, representantes consulares y por sus connacionales.

Jubilaciones

Caja de Jubilaciones y Pensiones de Abogados y Procuradores. — Informo esta entidad que hoy se hará efectivo el pago de las jubilaciones y pensiones del mes de julio, juntamente con la undécima cuota del excedente correspondiente al 9º ejercicio. Los beneficiarios que no cobren en esta oportunidad, sólo podrán hacerlo con los haberes de agosto próximo.

Los interesados deben concurrir a Mitre 549, ciudad.

Sindicato de Luz y Fuerza de Mendoza. — La comisión de jubilados de este gremio informó que el sábado próximo, a las 9.30, se realizará la asamblea mensual de afiliados pasivos, en el local de calle Capitán de Fragata Moyano 102, ciudad.

Reiteran la vigencia cabal del prorrateo

El INV reiteró a través de un comunicado de prensa que se halla en vigencia la ley 21.455 que estableció un régimen de prorrateo de vinos de mesa hasta el 31 de julio de 1977.

Aclara el organismo que oportunamente analizó la posibilidad de simplificar los procedimientos y métodos para la aplicación de la ley de prorrateo de lo que se dará conocimiento público en su momento. Mientras tanto —agrega— se aplican las normas que, se reitera, están en vigencia. Por lo demás se aclara —señala a renglón seguido— que los volúmenes de vino que se comercialicen con cargo al prorrateo que se iniciará el próximo 1º de agosto, se realizarán a cuenta de las cuotas del mismo.

Recuerda asimismo que el INV. en su sede central a través de la Dirección Nacional de Fiscalización Vitivinícola y de su Departamento de Asuntos Jurídicos, si es necesario, y en todas sus secciones y distritos en el país, atiende consultas y presta el debido asesoramiento para la cabal interpretación y fiel cumplimiento de la ley 21.455 y resoluciones reglamentarias.

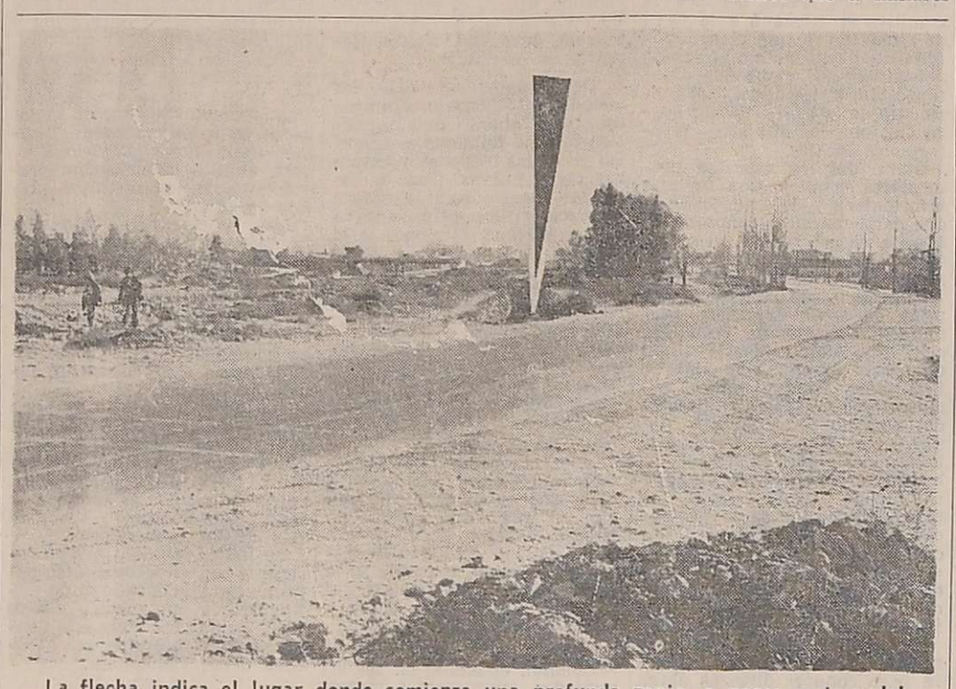

La flecha indica el lugar donde comienza una profunda zanja, a pocos metros del asfalto, donde se precipitó recientemente un vehículo con dos personas a bordo, en la avenida de Acceso Este.

Un cartel indicador podría haber evitado un accidente

Puede llegar a creerse que la nota aparece a destiempo, habida cuenta que nos vamos a referir a una inexistente señalización de un tramo de la avenida de Acceso Este que ya motivó, como lo registró la crónica oportunamente, un accidente del que resultaron con delicadas lesiones dos personas. En breves términos, el hecho ocurrió cuando el conductor de un automóvil que se dirigía hacia nuestra ciudad por la avenida, evitó atropellar a un ciclista y, al efectuar una brusca maniobra, se precipitó a un canal.

La experiencia —en este caso dolorosa— debe orientar a quienes tienen a su cargo el cuidado de las rutas. La experiencia ya está dada: ya sucedió lo que no debía suceder. Pero puede acontecer que hoy o mañana el hecho se repita. De ahí que esta nota no sea extemporánea.

Algunas reflexiones surgen a raíz del acontecimiento. La intersección de avenida de Acceso y Allayme —donde se registró el accidente— debido a las obras que tiene iniciadas Vialidad Nacional, es una zona que bien puede calificársela de confusa. Y se nos ocurre que una arteria de las características de la avenida de Acceso no se puede permitir tal calificación, si se tiene en cuenta la intensidad de su tránsito y la velocidad que se imprime a los vehículos por ser de un solo sentido de marcha.

Hay trabajos viales que por demandar escaso tiempo de realización no justifican señalizaciones de envergadura, y en tales casos basta la colocación de carteles indicadores de peligro y/o balizas improvisadas con llamas alimentadas por combustible. Creemos no equivocarnos si decimos que en la Av. de Acceso Este se está trabajando desde hace dos años aproximadamente, los movimientos de tierra y maquinaria son de significación, y en el cruce con Allayme no hay absolutamente nada. Si hay una gran fosa cavada cercana a la ruta, que no se ve a simple vista y que es imposible de evitar si un ciclista o cualquier otro obstáculo aparece en dirección norte-sur. Decimos imposible pues en ese punto, debido a la ligera curva que opera la ruta hacia el norte, la reacción lógica de todo conductor es virar hacia su izquierda; y a su izquierda, casi como una continuación del camino, la fosa de que hablamos.

No sabemos cuánto han de demorar las tareas en la Av. de Acceso, aunque suponemos que mucho tiempo. No obstante que ello signifique la necesidad de señalizar como es debido, el sentido de estas líneas es reclamar aunque más no sea un cartel indicador, una baliza a combustible o, si se quiere, una valla de madera con pintura reflectante en la boca del pozo en cuestión.

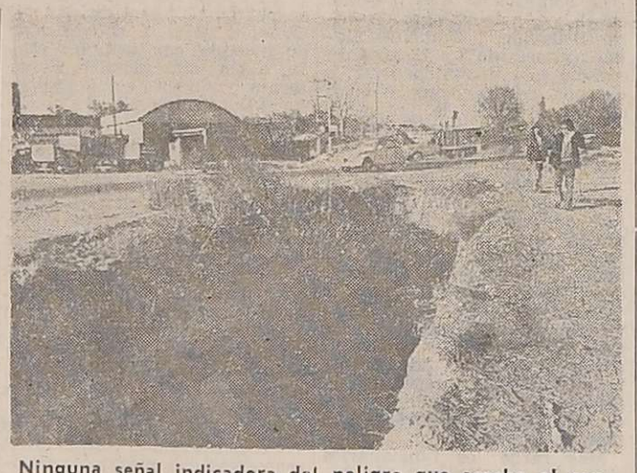

Ninguna señal indicadora del peligro que acecha al conductor se observa en las inmediaciones del lugar, habitualmente de gran transitabilidad.

Los niños podrán viajar gratis en trolebús el 1º

La Empresa Provincial de Transportes, dependiente del Ministerio de Obras y Servicios Públicos anunció que el 1º de agosto próximo, "Dia del Niño", la empresa prestará sus servicios en forma gratuita a todos los menores en edad escolar que deseen utilizarlos.

Departamento de Reeducación del Discapacitado habilitan

El Departamento de Reeducación del Discapacitado (RID) ha organizado y puesto en funcionamiento en su sede de Sarmiento 185, de Villa Nueva, la Iglesia Adventista del Séptimo Dia, Movimiento de Reforma.

Funciona no solamente como apoyo a la escolaridad común y diferencial en todas sus ramas —disminución mental, dificultades en el lenguaje y la audición, deficiencias visuales y ciegos—, sino que se dedicará, nos informa, a la reeducación del bebé hasta la edad escolar y a la orientación del adulto en forma especial.

A nivel de apoyo preescolar y de la escolaridad diferencial, se dictarán clases individuales y grupales referidas a aprestamiento para la lecto-escritura y el cálculo, lenguaje, mantenimiento intelectual, terapia ocupacional y recreativa, música y equilibrio, desarrollo sensoriomotriz, práctica de actividades cotidianas, etc., además de habilitarse un nivel intermedio de apoyo a la escolaridad común con leves trastornos de aprendizaje.

Funcionará además la entidad como centro de investigación de los problemas del aprendizaje y como centro de orientación familiar y comunitaria para la prevención y aceptación de la discapacidad, a través de charlas, conferencias, publicaciones, etc.

La directora del Departamento es la licenciada en Pedagogía, María Cristina Mayor, y con ella colaboran las terapeutas, profesoras María Susana Cubo (Deficientes visuales y Ciegos), Margarita Salas (Ortofonía y Sordos) y Stella Negri (Ortopedagogía), en conexión con profesionales de las ramas de Pediatría, Neurología, Otorrinolaringología, Psicología infantil, etc.

La inscripción se recibe de lunes a viernes, de 10 a 13, en la sede de la institución.

Asuntos Laborales

Ministerio de Trabajo. Delegación Regional Mendoza. — Citó a los señores Nicolás Benisario Palma y Juan Bautista Garcia Aguilar para que se presenten a la Sección Accidentes de la repartición, San Martín 2160, Ciudad, cualquier día hábil, de 7.30 a 13.30.

También comunicó al señor Juan Salomón Pino que deberá presentarse en la oficina de Relaciones Laborales, San Martín 1160, Ciudad; cualquier

Sobre recursos minerales se disertará el 4

Organizada por el Departamento de Extensión Universitaria de la Facultad Regional Mendoza de la Universidad Tecnológica Nacional, el ingeniero Carlos Gerardo Casale hablará sobre el tema "Problemática de los Recursos Minerales Argentinos".

La charla se desarrollará en el salón de actos de la facultad el miércoles próximo, a las 20.

Asistirán funcionarios provinciales, directivos de empresas mineras, autoridades de la facultad y alumnos de los ti-

¿Qué pasa en el mercado de vinos de Mendoza?

La danza de 2 billones de pesos viejos

Una serie de factores reales que juegan en un contexto profundamente influenciado por sutiles pero poderosos elementos sicológicos, han convertido el mercado de vinos de Mendoza de la actual coyuntura en un centro de reacciones hipersensibilizadas. Cada versión, cada pronóstico, cada conjetura y cada dato, inclusive, producen los efectos más dispares, a veces con un sentido positivo, otras con un sentido negativo y de ello derivan corrientes de opinión que gravitan significativamente en el medio comercial de la provincia. Cabe ubicar la repercusión en el marco provincial porque nada que ocurra en el campo vitivinícola es ajeno a los demás sectores económicos. Este fenómeno se explica porque, aun en un sentido figurado, Mendoza vive del vino. Y se explica mejor si se señala que esta realidad está dada por un hecho muy sencillo y visualizable: los ingresos que la provincia recibe por la comercialización de la vitivinicultura no van a parar a unas pocas manos, sino a muchas manos. Podría decirse que a millares de manos, lo cual indica la especial estructura de redistribución de la riqueza que existe en la región.

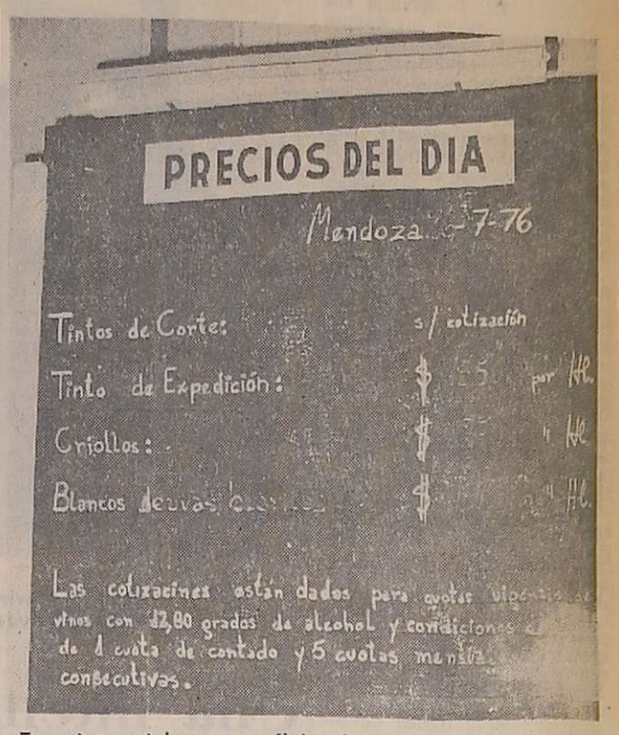

En estas carteleras se refleja el movimiento de vino, uno de los más grandes de Latinoamérica y de los primeros del mundo.

El viejo "Café Jamaica"

Dice Germán Arciniegas que "si algo caracteriza más que la lengua, más que la religión, más que la indumentaria a un pueblo, es su cerveza o su vino o su whisky, o su vodka o su chicha; es decir, su licor". A Mendoza la caracteriza su vino. Por eso el mercado de vinos es como la sangre que circula por las arterias del organismo económico, comercial, social y político de la región.

El mercado de vinos es tan viejo como la actividad vitivinícola cuyana. Pero lo que fue en el pasado estuvo vinculado a la imagen de la ciudad de barro que fue Mendoza. Por eso el mercado de vinos operaba en las mesas del café de la calle Necochea y el desaparecido "Café Jamaica" fue algo así como el "Wall Street" mendocino. Se basaba en el dato manejado con habilidad, casi secretamente; en la información digitada por el comisionista conocedor de la naturaleza humana y de los dramas no siempre ocultos de vitivinicultor. Todo eso pertenece al pasado. Ahora el mercado de vinos a nivel de traslado registra anualmente más de 20 mil operaciones por un volumen de 14 millones de hectolitros que representan un valor a precios actuales del orden de los 2 billones de pesos viejos, sin contar los vinos finos y reservas.

En estos momentos el mercado se mueve en un contexto cargado de expectativas e interrogantes. Hay quienes hablan de una firme tendencia bajista. Otros levantan el fantasma de la tremenda crisis futura. Los excedentes operan también como factor de incertidumbre. También la baja en el consumo. Se comentan operaciones de venta de vinos a $ 700. ¿Cuáles son las perspectivas para el futuro? ¿Cómo debe orientarse el productor elaborador? ¿Cómo puede evitarse la confusión actual?

Giol en el mercado

Planteamos estos interrogantes al asesor de la Bolsa de Comercio, doctor Rubén William Vilches. Ante nuestra primera consulta responde: "En estos momentos se advierte una tonificación en el mercado. Responde, fundamentalmente, al hecho de que un grupo de grandes bodegas han salido a comprar. Indudablemente se espera con mucha expectativa la posición de Giol, cuya intervención en el mercado es siempre rectora por el liderazgo que ejerce. El volumen de sus compras define el mercado.

—¿Pero cómo se evitan los efectos de la situación recesiva y las expectativas creadas por los excedentes para mantener esa tendencia tonificadora? —preguntamos—.

Mantener el prorrateo

El doctor Vilches es categórico. "Es indispensable el mantenimiento del régimen de prorrateo para defender la estructura de precios que responda al actual esquema de recuperación de costos y de consolidación del sector —responde—. Tanto mejor si se aplica con las correcciones que se han solicitado. Respecto de los excedentes —agrega—, creo que si se controla bien el prorrateo el esquema de precios previstos no puede variar mayormente.

—¿Cómo orienta el mercado de vinos de la Bolsa de Comercio la actividad comercializadora? insistimos.

—Como buena información. Buena y oportuna —dice el doctor Vilches—. Por las consultas que se nos formulan a diario —agrega— advertimos que en la calle no se conoce el verdadero alcance e interpretación de algunas informaciones, en especial las que se refieren al mercado histórico y las relativas a precios del día. Además, no todos saben qué son los precios históricos. Es preciso que la gente sepa que los precios históricos no responden a operaciones del día; más bien responden a ventas concretadas en los últimos 30 días. Sirven estos datos como elementos ilustrativos de la evolución del mercado pero nada más. Pero como es preciso que el productor esté bien informado sobre el estado de la plaza, se ha previsto este requerimiento a través de la Comisión de Precios. Esta comisión, cuya garantía de objetividad está dada por la participación de representantes del sector de los bodegueros trasladistas, las cooperativas, los comisionistas de vinos, los operadores en la modalidad "sobre camión tanque", las bodegas compradoras integradas y los representantes de bodega, determina los precios de los vinos en condiciones de pago que se consideran corrientes y con una graduación precisa. El procedimiento consiste en un acuerdo entre compradores y vendedores que tiene en cuenta las operaciones registradas con anterioridad particularmente la propia información de los miembros de la comisión que participan activamente en el mercado.

Mercado transparente

Aclara Vilches que no pueden producirse situaciones que perjudiquen a compradores o a vendedores, precisamente por la representatividad que tienen los integrantes de la comisión. Si el comprador propone un precio bajo el sector vendedor no lo acepta y ocurre lo mismo en el caso contrario. No son precios oficiales lo que se acuerdan, pero revisten un caracter indicativo de las condiciones en que opera el mercado.

Señalamos al asesor de la Bolsa de Comercio que se quiere saber qué elementos de juicio debe consultar el comprador o el vendedor accidental de vinos para defender sus legítimos intereses.

A ello responde que el interesado debe atenerse en primer término a los precios del día de la comisión de precios; en segundo término a los resultados del mercado histórico y por último a las informaciones consignadas en pizarras y boletines de la Bolsa que dan cuenta de operación por operación de los volumenes comercializados, precios unitarios, condiciones de pago, grado alcohólico y tipos. Así se puede tomar una decisión sobre bases objetivas según lo que realmente ocurre en la plaza del traslado.

Aprender a operar

—Usted —acotamos— habla de una tonificación del mercado, pero se señala que hay operaciones de $ 700 por vinos nuevos. ¿No hay contradicción?

—No, responde— porque se trata de operaciones aisladas por situaciones particulares de elaboradores pequeños cuyos precios no son representativos del mercado. Pero insisto en que aquí juegan elementos sicológicos muy sutiles. Una palabra puede hacer fracasar una operación y un dato intencionado puede determinar una quiebra o sencillamente un mal negocio. Por eso compradores y vendedores deben aprender a operar en base a información seria y del día, dejando atrás el recuerdo de las operaciones que se concertaban en la penumbra de un cafetín.

Entidades de bien público

...lación de Ayuda al Reu... — Mañana, desde las ... realizará la asamblea general ordinaria de socios en el ... del hospital "Luis Lagomarsino".

...ry Club de Luján de ... — Su habitual reunión ... al realizará hoy, a las ... la entidad del epígrafe, ... local de calle España ...

...minuto rotario estará a ... del señor Víctor Sileci ... el tema Interés Público, ...to que la charla de cla... ión será pronunciada ... señor Nimo sobre Edu... Física.

...ry Club Mendoza Norte. ... instalaciones del Men... Tenis Club se realizará ... las 21, la tradicional ... cena semanal de la ...

...nformación rotaria esta... cargo del señor Miguel ... Caruso y en la charla ...ificación el señor Juan ...ón disertará sobre "Au... ...ación del Laboratorio".

...de Leones de Chacras ...a. — Eligió nuevas au... ...es para el periodo 1976- ...a comisión directiva ...ntegrada de la siguiente ...: presidente, Luis Angel ...; past-presidente, Juan ...go; vicepresidente pri... Oscar D. Cerutti; vice... ...te segundo, Florencio ... secretario, Clodomiro ...ez; prosecretario, Hugo ...: tesorero, Ramón Ste... tesorero, Antonio A. ...; domador, José A. An... turcerrabos, Oscar A. ... y cuatro vocales.

...Club General Gutié... reunión-cena semanal el Rotary Club de General Gutiérrez, Maipú. Lo hará en su sede de calle Uriburu 43 y en su transcurso se pronunciará la información rotaria y la charla de clasificación estará a cargo del señor Rodolfo J. Lambertucci, la que versará sobre un tema de su especialidad. Previamente, desde las 20.30, sesionará la junta directiva.

Rotary Club Rodeo de la Cruz. — Esta entidad realizará hoy, a las 21, su reunión-cena semanal. En su transcurso, el socio, señor Juan José Linares, tendrá a su cargo la información rotaria, en tanto que el señor Mohamed Badawi dirá la charla de clasificación.

Rotary Club Las Heras. — Hoy, a las 21, en la sede de calle Belgrano 525, Las Heras, la entidad llevará a cabo su habiotual reunion cena semanal. Las palabras de bienvenida estaran a cargo del señor Enrique Joaquín Manén, el botín de Andrés Femenía; el informe de secretaría lo brindará su titular Vicente Levrino. La disertación de la noche ha sido confiada a la señorita Nelida Guzman, becaria de la Fundacion Rotaria en el programa de Entrenamiento Técnico, que recientemente regresara de Lyns Francia, donde viajara a perfeccionarse en la enseñanza para ciegos y amblíopes. Hablará de sus experiencias e impresiones de los cursos realizados, como así también de la participacion que tuviera en distintos congresos cientificos. La presentación de la señorita Guzmán la hará Hugo Luis Sánchez, quien a su vez dará una difusión sobre aspectos de la Fun...

nadores Luis Vidal, José Martínez Sbriglio y Jorge Antonio Castro.

Modificación del impuesto interno proyectado al vino fue solicitada a la CAL

La subcomisión Nº 5 de la Comisión de Asesoramiento Legislativo (CAL), presidida por el coronel Pozo y demás integrantes, recibieron al Comité Nacional de Defensa Vitivinícola compuesto por las entidades vitivinícolas más representativas de todos los sectores de la vitivinicultura del país, que preside el doctor Rodolfo Reina Rutini.

La información fue suministrada a este diario por el Centro de Bodegueros de Mendoza, que señala que la audiencia había sido solicitada por ese comité, de acuerdo a lo resuelto en la reunión realizada en Mendoza el 23 de julio, ante la seria preocupación que ha causado a los vitivinicultores el proyecto de modificación de los impuestos internos que gravan a los vinos comunes, finos, espumantes y champagnes, los que sufrirían aumentos entre 3.500 por ciento (35 veces) y 10.000 por ciento (100 veces).

Expresa la información que los aumentos programados son considerados totalmente inequitativos, dando por sentado que afectarán seriamente a las economías vitivinícolas regionales por cuanto los productores deberán absorber los mayores precios y comprimir los precios por trasiado, lo que agravaría la crisis ascendente de esa actividad mayoritaria en Mendoza, San Juan y otras regiones.

"Es por ello —agrega la información— que solicitaron se modificaran los índices del impuesto, en momento de la liberación, como también la materia imponible, el vino y no los insumos incorporados al mismo para su venta".

"Los visitantes —se afirma finalmente— fueron escuchados atentamente por los miembros de la CAL, quienes luego efectuaron numerosas preguntas e intercambiaron ideas con los vitivinicultores prometiendo ocuparse exhaustivamente del tema y transmitir sus conclusiones a los organismos de gobierno que corresponda".

Entidades diversas

Asociación Tiflológica "Luis Braille". — Comunicó a sus asociados y público en general que el domingo, desde las 9, realizara una feria de platos, frente al local de un comercio dedicado a la venta de

oriente sus inversiones

La aceleración impuesta por el momento a la dinámica de los negocios constituye una de las razones de nuestra aparición en el escenario financiero local y nacional. Nacemos como Empresa de Servicios. Como una necesidad concreta ante el cada día más complejo espectro de opciones que acosan y presionan la urgencia de la decisión, muchas veces irreversible, que preserve la integridad del capital y que los acreciente, con la seguridad que da la experiencia y el respaldo que brinda el más actualizado conocimiento del mundo del dinero.

Nos hallamos en condiciones óptimas para orientar sus inversiones. Ante la menor duda, consúltenos. El ritmo del 76 exige el mejor consejo. Nosotros lo tenemos y a su entera disposición.

guiñazú sa inversora

BOLSA - BONOS - TITULOS

SARMIENTO 30 - MENDOZA - TELEFONO 247867

Terminaron obras de red eléctrica en Valle de Uco

Se invirtieron $ 133.500.000

La Dirección Provincial de Energía, en coordinación con Agua y Energía de la Nación, logró concretar el aumento de potencia necesaria en la zona centro de nuestra provincia, en especial para reforzar las necesidades que del imprescindible fluído tenían los departamentos de Tupungato, Tunuyán y San Carlos en todo Valle de Uco.

Mediante la concreción de un plan integral se extendieron líneas de alimentación, distribución y estaciones de rebaje en Cápiz evitándose de esa manera las caídas de tensión y cortes frecuentes de energía.

En el plan se incluyeron las siguientes obras: estaciones transformadoras de San Carlos, El Porvenir y Tupungato, de 66/13,2 Kv y 20.000 KVh, cada una; la línea de transmisión en 66 KV: "Capiz - Zapata - Costa de Anzorena - Cities Service", que tiene una extensión de 42 kilómetros. Además se incluyó una línea transmisión que une iguales puntos que la anterior, con una extensión de 42 kilómetros, y los distribuidores de 13,2 KV a la zona de influencia de las estaciones de rebaje.

Este conjunto de obras de infraestructura se ha realizado teniendo en cuenta las zonas actualmente en servicio, habiéndose determinado los centros de carga para cada una de las estaciones transformadoras y las posibilidades de interconexión a los sistemas ya existente y futuras conexiones de nuevos usuarios, asegurando una perfecta selectividad y protección del sistema eléctrico.

Además de la energía que suministra Agua y Energía Eléctrica desde su estación de rebaje Capiz, este grupo de obras posibilita la transferencia de la energía generada en la central hidroeléctrica El Carrizal, de propiedad de la provincia, hacia las zonas de mayor demanda de la zona centro.

A la fecha, las obras mencionadas se encuentran terminadas y habilitadas y se estima que abastecerán efectivamente la demanda de los próximos cinco años, habiéndose previsto ampliaciones que en el futuro serán necesarias para el aumento de potencia.

La potencia total instalada es de 60.000 KVA, lo que permite que a través de líneas de distribución en 13,2 en ejecución y próximos a iniciar, extender el servicio a zonas que actualmente carecen del mismo, abarcando aproximadamente 10.000 hectáreas, con el consiguiente beneficio para toda la población de esos departamentos.

Si se considera que en las zonas en que se habilitaran nuevos servicios, los cultivos se realizan mediante el alumbramiento de aguas subterráneas, el uso de energía eléctrica permitirá remplazar los motores de combustión interna por motores eléctricos con el consiguiente ahorro de combustibles líquidos derivados del petróleo.

Las obras fueron finalizadas el 30 de junio último. En total demandaron una inversión de 133.500.000.

Trasladarán la sección cargas de Aerolíneas

Informó la gerencia de la sucursal Mendoza de Aerolíneas Argentinas que mañana será trasladada la oficina de despacho y recepción de cargas de esa empresa, que funcionaba en la sede de la sucursal, avenida San Martín 850, a instalaciones que la compañía aérea nacional posee en el aeropuerto El Plumerillo.

Añade la información que el desplazamiento de esta sección tiene por finalidad dotar a los usuarios de un mejor servicio, toda vez que en la estación aérea de El Plumerillo contará con mayores comodidades, más alcance de despacho, mejores instalaciones y playas de estacionamiento suficientes y adecuadas.

Por otra parte, indica la comunicación que también ha sido cambiado el teléfono de la sección de referencia, la que, desde mañana responderá por el número 231.595.

Hace uso de la palabra el comandante de la agrupación Mendoza, comandante mayor Francisco Raúl López.

Gendarmería Nacional celebró ayer su 38º aniversario

Se cumplió anoche en el casino de oficiales de la Guarnición local la cena de camaradería ofrecida por la 21a. Agrupación de Gendarmería Nacional con motivo de la celebración de un aniversario más de su creación.

En la cabecera de la mesa se ubicaron el gobernador de la provincia, brigadier mayor (RE) Jorge Sixto Fernández, y ministros de su gabinete; el segundo comandante de la Octava Brigada de Infantería de Montaña, coronel Tamer Yapur; el jefe de la Cuarta Brigada Aérea, brigadier mayor José Carlos González; representantes de la Suprema Corte de Justicia; el arzobispo de Mendoza, monseñor Olimpo Santiago Maresma, y oficiales superiores de la institución de frontera.

Las autoridades, que asistieron al festejo acompañados por sus esposas, fueron recibidos por el titular de la Agrupación Mendoza de Gendarmería y el segundo jefe, comandante mayor Francisco Raúl López, y comandante principal Carlos Gregorio Contreras, respectivamente.

La reunión transcurrió en un ambiente de confraternidad entre los integrantes de las distintas armas y civiles asistentes.

El comandante mayor Francisco López dio la bienvenida a los invitados, expresando: "Hoy es un día jubiloso para la institución. Donde hay un gendarme, hay tendida una mesa de amistad. Nosotros somos privilegiados por encontrarnos en esta fecha acompañados por las autoridades de Mendoza. Hay otros gendarmes que han evocado este aniversario lejos de su terruño, de sus seres queridos, pero todos lo hemos recordado con el mismo sincero espíritu de agradecimiento. Agradecimiento a Dios porque nos dio entereza y fuerza para cumplir nuestra misión".

Dijo finalmente el funcionario: "Les agradecemos la colaboración que siempre ustedes han prestado a Gendarmería Nacional. Pedimos al Señor que nos ilumine en estos difíciles momentos y que nos permita llevar a buen puerto a nuestra Nación".

Labor de la institución

"En Clorinda, en Aluminé, en Punta de Vacas y en otros cientos de recónditos puntos de nuestro país, el personal de un escuadrón de Gendarmería Nacional garantiza la soberanía en cuanto a la custodia y defensa del patrimonio geográfico y reafirma el ser argentino en regiones donde, por lo alejado del resto del país, los vínculos con lo nacional tienden a debilitarse.

Esta institución armada nació el 28 de julio de 1938, como "un cuerpo militar auxiliar de seguridad, integrante de la Fuerza Ejército, sometido a las leyes y reglamentaciones de ésta".

"Es que hubo un momento de nuestra vida nacional en que las fronteras desguarnecidas para la vida y los bienes de los esforzados pobladores, reclamaban una urgente solución, allá por 1938. En ese estado de cosas y luego de varios intentos, se sancionó la ley 12.367, de creación de la Gendarmería Nacional. Con ella surgió una entidad armada, de características especiales y particulares, cuyas funciones no se confunden con las del Ejército del que es parte integrante ni con las policías civiles.

Sus unidades destacadas, a semejanza de los viejos fortines, formaron núcleos de población donde ayer había soledad y constituyeron así las bases de pueblos y ciudades.

Al contralor de las áreas limítrofes, a la vigilancia y protección de los objetivos para la defensa nacional, a la prevención y represión de delitos del fuero federal, la Gendarmería ha actuado y actúa en la prevención y represión de la actividad subversiva, en una lucha en la que entregaron su vida muchos de los hombres que han integrado sus filas.

Técnico soviético visitó instalaciones del INV

El enólogo extranjero conversa con el titular del INV., general Pérez, durante su visita al organismo. Con ellos, funcionarios y acompañantes.

Visitó ayer el Instituto Nacional de Vitivinicultura el ingeniero Nicolay M. Kirilovich, técnico principal del complejo de vino-cognac de Kishiniev en la Unión Soviética, denominado Moldvinprom.

Acompañaron al enólogo ruso el gerente general de Giol, ingeniero químico Juan Manuel Gómez y el jefe del Departamento de Investigación y Desarrollo de es establecimiento estatal, ingeniero Alfonso Ruiz.

A su llegada a la sede del INV el visitante y sus acompañantes fueron recibidos por el interventor en el organismo, general de brigada (RE) Aniceto A. Pérez, el director Nacional de Fiscalización Vitivinícola, Tte. Cnel. (RE) José Martín Sosa, adscripto a la intervención, y el licenciado Mario D. Rodríguez a cargo de la Dirección Nacional de Investigación, Desarrollo y Promoción Vitivinícola y el enólogo Luis P. Rico, a cargo de la Dirección Nacional de Fiscalización Vitivinícola.

El general Pérez expresó en la oportunidad la complacencia de recibir al visitante y tener la ocasión de explicarle las funciones de contralor de genuinidad de los productos vitivinícolas que cumple el INV tanto para el mercado interno cuanto para el mercado internacional.

El ingeniero Kirilovich se encuentra en Mendoza enviado para el contralor de los vinos a importar por su país a través de un contrato con Giol. Se trata de una partida total de 12 millones de litros de los cuales ya se embarcaron 4 millones por parte de Cavic, otro tanto hará Giol inmediatamente y completará la partida después la empresa "Vinos Argentinos".

Luego de la entrevista con el general Pérez, los visitantes recorrieron el Centro de Computación de Datos donde recibieron explicaciones de su jefe del doctor Enrique Guilhou. Posteriormente se hizo una recorrida por los labotorios donde el ingeniero Kirilovich recibió un detallado informe sobre su funcionamiento por parte de los técnicos del INV encabezados por el ingeniero químico Luis Rovello. En los laboratorios el visitante solicitó una serie de detalles respecto al control analítico que en todos los vinos que despachan al consumo realiza el INV.

Mercado de Valores

El Mercado de Valores de Mendoza operó por un monto total de $ 10.687.024, con los siguientes cierres: V.N.A. 2ª serie, $ 1.720,50; V.N.A. 3ª serie, $ 563,50 y V.N.A. 4ª serie $ 359,70.

Desde hoy pagan en la Administración Pública

Comenzará hoy el pago de haberes correspondientes a julio actual al personal de la administración pública provincial. Así lo informó el Ministerio de Hacienda a través de la Dirección de Difusión.

El plan establece que cobrarán en la fecha los empleados de Gobernación; ministerios de Hacienda, Gobierno, Obras y Servicios Públicos, Economía, Cultura y Educación; Registro Civil; Penitenciaría Provincial; Imprenta Oficial, Legislatura, Tribunal de Cuentas, Secretaría de Planeamiento y Coordinación, Poder Judicial y Cuerpo Médico Forense; direcciones de Bosques y Parques Provinciales, Agropecuaria y personal de los hospitales Héctor Gailhac, Carlos Pereyra, José Néstor Lencinas, Carlos Lagomaggiore y Alfredo Metraux.

El pago de haberes proseguirá mañana de acuerdo a este detalle: policía, cuerpo de vigilantes, División Tránsito, seccionales 7ª, 27ª y 33ª, División Bomberos, profesores y sección Uspallata, caballería, seccionales 9, 16, 25 y 31; suboficiales, imprenta de la policía y servicio de auxiliares, personal superior, Ministerio de Bienestar Social, centros de salud de Capital y hospitales Emilio Civit y Central.

El 30 se abonará al personal de campaña.

Corte de energía en 2 departamentos

Agua y Energía Eléctrica informó sobre la suspensión del servicio eléctrico en los departamentos de Lavalle y Luján, hoy y mañana, de 9 a 18.

Las zonas que se verán afectadas por la medida, son las siguientes: Lavalle, zona comprendida por San Esteban y El Chical, entre calle San Esteban, desde El Chilcal a Menéndez. En Luján, hoy, en ruta 40, desde Bodega Chandón al Sur y mañana, calle Thames, desde Cochabamba hacia Cobos; Finca La Martita hasta calle Bella Vista y calle Brandsen hasta bodega Estasi, hacia el Oeste.

Grupo juvenil acude en ayuda de los niños

Estuvo en este diario una representación del grupo Juventud Estudiantes Amando al Prójimo (J.E.A.P.), constituído hace dos meses en nuestra provincia e integrado por estudiantes secundarios de diversos establecimientos locales.

Por el momento son 12 en total, y la iniciativa de nuclearse partió de ellos mismos, ante "la necesidad de hacer algo en beneficio de nuestros semejantes, que es un modo de hacer algo por la paz para alcanzar una Argentina grande y regidos no por ninguna ideología política sino por nuestra conciencia. Es nuestro deseo también que todos los jóvenes del país se unan en idénticos propósitos".

Desde su constitución, el grupo actúa en la Casa Cuna del Hogar "20 de Junio", a la que concurren todos los viernes, de 15.30 a 19, para atender didáctica, recreativa y físicamente a los aproximadamente 40 niños internados, cuyas edades oscilan de los 3 a los 6 años. Han pedido colaboración a diversos profesionales del medio, y en este punto destacaron el apoyo recibido del ministro de Bienestar Social, coronel (R) Carlos Saborido Solier y su esposa; del interventor en la Dirección del Menor, mayor (R) Raúl Alfredo Ahumada, y de la directora de la Casa Cuna, señora de Barreto.

Los visitantes, entre ellos el presidente del grupo, Daniel Gallardo, del Colegio Nacional Agustín Alvarez, anunciaron que en el Día del Niño concurrirán a la colonia "9 de Julio", de Agrelo, y con un ómnibus cedido por AUTAM darán un paseo a los niños. Expresaron que desean asimismo entregar juguetes en la oportunidad, y para ello solicitaron el respaldo de la comunidad. Los interesados pueden dirigirse a Mitre 602, de nuestra ciudad.

Asume hoy el subsecretario de Justicia

El Poder Ejecutivo designó subsecretario de Justicia al doctor Carlos Rodrigo Alves Carneiro, quien remplazará en esas funciones al 2º comandante de Gendarmería Nacional, Amadeo Carlos Oliveros, que las venía cumpliendo en acto de servicio desde el 24 de marzo pasado.

El doctor Alves Carneiro asumirá el cargo hoy, a las 11.30, en un acto a realizarse en el Ministerio de Gobierno y presidirá su titular, comodoro Teófilo Ramírez Dolan.

Juran miembros del Tribunal de Cuentas

En la Sala de la Bandera de los Andes, en el 4º piso de la Casa de Gobierno, el gobernador de la Provincia, brigadier mayor (R.E.) Jorge Sixto Fernández, tomará el juramento de estilo al nuevo presidente del Honorable Tribunal de Cuentas, doctor Julio César Cano y al vocal de ese organismo, contador Carlos Borromeo Astargo. El acto se hará hoy a las 12.

Beneficencia

FEYES. — Informó que ha recibido las siguientes donaciones en concepto de coronas de caridad: integrantes del consorcio "Aristóbulo del Valle", en memoria del ingeniero Ramón Vargas; de Aurora de Ghirardon y familia, Adolfo González Arroyo y familia y del doctor Guillermo Martínez y señora, en memoria de la señora Maravillas Asturiano de Pérez; el personal de contaduría de la Facultad de Ciencias Médicas de la UNC, en memoria del señor Miguel Angel Di Giuseppe; de Manuela Monassa de Castanos, Pascual Monassa y Ricardo Castanos en memoria de la señora Gladys Teresa Molina de Mucarcel; del personal de la escuela nocturna Nº 67 "Godoy Cruz", en memoria del profesor Fernández Letry.

Sesión de un instituto cultural

El domingo próximo, a las 17, el Instituto Cuyano de Cultura Americana realizará en su sede de Juan B. Justo 343, Godoy Cruz, su sesión mensual.

Luego de considerar el orden del día, se recordará la efemérides de agosto: muerte del General San Martín, independencia de Bolivia, Ecuador y Uruguay.

A continuación el cónsul de Bolivia, señor Hernández Céspedes Arze disertará sobre "Aspectos de la integración Boliviano-Argentina a través de la red interamericana de telecomunicaciones".

El tráfico con Chile se halla interrumpido

La Superintendencia de Tráfico y Movimiento del Ferrocarril General Belgrano, informó que el tráfico ferroviario se mantiene normal hasta el túnel internacional, pero que la comunicación por esa vía con la República de Chile se halla interrumpida debido a la acumulación de nieve que afecta al sector trasandino.

En cuanto a la nieve caída en el sector de Las Cuevas, oscila entre 10 y 30 centímetros. El temporal cesó en horas de la tarde, pero anoche se mantenían ráfagas de viento blanco, las que por momentos adquirían regular intensidad.

En cuanto al túnel carretero también se halla interrumpido en el tramo chileno, por lo que es imposible también la comunicación por esa vía.

Universidades

San Francisco

Facultad de Ciencias Económicas. — Informó que las clases correspondientes al segundo semestre, se iniciarán el 2 de agosto, a las 19.45.

Informaron sobre corte de energía

Como consecuencia de un desperfecto técnico registrado en la central térmica Luján de Cuyo se produjo un corte de energía que afectó a todo el sistema interconectado de Cuyo. La interrupción iniciada a las 13,26 se prolongó por espacio de 20 minutos a 1,20 horas, según las zonas, hasta su total restablecimiento.

Informó FOEVA sobre su obra social

La intervención militar en FOEVA, delegación Mendoza, comunicó a los círculos médicos de la provincia y a otros servicios asistenciales afectados a la obra social de esta entidad que a partir de la fecha los resúmenes por prestación de cada institución deberán ser elevados a los respectivos sindicatos (SOEVA) entre el 1º y el 10 de cada mes subsiguiente

Los resúmenes que no llegaran en el tiempo establecido, serán pasados al resumen siguiente, por razones de orden administrativo.

La resolución fue adoptada para regularizar los pagos de la obra social.

Informó sobre su campaña una entidad

La filial Mendoza de la Sociedad Argentina de Defensa de la Tradición, Familia y Propiedad, informó en los siguientes términos sobre la realización de una campaña que realiza:

"En el día de hoy (por ayer), la Sociedad Argentina de Defensa de la Tradición, Familia y Propiedad continuó con éxito en el centro de la ciudad de Mendoza su campaña pública de difusión del resumen especial del libro "La Iglesia del Silencio en Chile - Un tema de meditación para los católicos argentinos".

"El público mendocino recibió a los socios y cooperadores de la TFP con vivas muestras de adhesión y simpatía.

"El libro prueba con más de 220 documentos el apoyo prestado por la casi totalidad del Episcopado y del clero chileno al comunismo en el país hermano. En el prólogo para la edición argentina la TFP analiza las implicaciones y analogías que para nuestra patria tiene el drama de la Iglesia chilena".

Educacionales

Casa del Maestro y Previsión Social. — El 31 de agosto vencerá el plazo para la recepción de trabajos inéditos que intervendrán en el concurso de diagramación y dibujo para docentes, con el objeto de seleccionar y adoptar en forma definitiva el "Símbolo distintivo" de la Casa del Maestro.

Podrán participar del concurso todos los docentes de la provincia, de los niveles primario y medio, como asimismo de asignaturas especiales, sean provinciales, nacionales o privados, como así también aspirantes a cargos y jubilados.

El diagrama y el dibujo se deberán presentar en un original en tinta china, en papel vegetal de 15 por 10 ó 12 por 12 centímetros; tres copias de ese original y un dibujo en colores, de idénticas medidas.

Para mayor información, los interesados deberán concurrir a la sede de la entidad, Alem 184, Mendoza, a sus filiales de Rivadavia, San Rafael y General Alvear o a los señores Héctor Capellani y Héctor Espósito, en Tunuyán y San Martín, respectivamente.

Hizo saber, también, que se encuentra abierta la inscripción para los cursos de "gramática estructural" y "Bibliotecología", organizado por la entidad en Mendoza, Tunuyán y San Martín.

Para los socios de la Casa del Maestro, la inscripción es gratuita.

Junta de Clasificación de Enseñanza Media. — La Junta de Clasificación de Enseñanza Media Zona X, dependiente del Ministerio de Cultura y Educación de la Nación, recordó a los docentes de Mendoza, San Juan y San Luis que el período de inscripción para interinatos y suplencias del curso lectivo 1977, se iniciará el 1º de agosto próximo y vencerá indefectiblemente el 31 de igual mes.

Las solicitudes deberán presentarse en los respectivos establecimientos.

Supervisión Seccional Mendoza. — La Supervisión Seccional de Escuelas Nacionales de Mendoza informó que han sido transferidos los fondos correspondientes a los haberes del personal suplente a término fijo, por el mes de junio pasado.

Las escuelas del gran Mendoza podrán retirar las planillas hoy, desde las 9.

Escuelas Nº 412 "Matías Zapiola". — La dirección de este establecimiento ofrecerá el 2 de agosto próximo, a las 13.30, una supiencia de enseñanza común, turno tarde.

TOME NOTA:

EL UNICO SERVICIO TECNICO AUDINAC AUTORIZADO ES:

RADIOTECNICA
Catamarca 16 - Mendoza
Tel. 21-4213

Ganará seguridad
AUDINAC
SONIDO PERFECTO

"CONTAMEC"
25 DE MAYO 984 - TELEFONO 244839 - MENDOZA
OFERTA CONTADO limitada para reducción stock por cambio de domicilio

Rollos papel obra 1ª p/cifra x 32 mts., c/u.	$	50,—
Rollos papel obra 1ª p/cifra x 40 mts., c/u.	$	60,—
Rollos papel obra 1ª, 6 cmts. x 35 mts., c/u.	$	50,—
Rollos papel obra 1ª, 7 cmts. x 35 mts., c/u.	$	55,—
Rollos papel obra 1ª, 9 cmts. x 35 mts., c/u.	$	85,—
Rollos papel obra 1ª, 9 cmts. x 60 mts., c/u.	$	125,—

29|7|C|378|20|7

CALEFACTORES
PARA AUTOMOTORES "ROCKET"
Venta, instalación y reparación de todo tipo. - Fábrica: Inclán 2353 (1258). Buenos Aires. Tel. 941-7149. - Envíos al interior.
29|7|F|31|7|A

ARCO S.A.
Ofertas Fin de Semana

TOMATE TRITURADO Bot. de 1 kg. c/envase	$	68,00
ESCABECHE Cebollas, pepinos, pickles, Fco. 350 Grs.	$	39,50
MAYONESA RI-K o HELLMANS Fco. 350 Grs.	$	110,00
QUESO CUARTIROLO Sostenido, el Kg.	$	158,00
QUESO DE RALLAR Sardo o Reggiano, el Kg.	$	238,00
MERMELADA Durazno o Damasco Fco. 450 Grs.	$	72,00
SALAMES Y SALAMINES Picado fino, el Kg.	$	168,00
MARGARINA DELICIA Paq. 200 Grs.	$	28,00

Horario: 9 a 12.30, 15 a 19.30. Sábados: 9 a 13
R. E. de SAN MARTIN 1957
Tel. 252932 - Mza
MAGIO
29|7|F|29|7

FERRITE ROJO Y AMARRILLO
"TRIANGULO" ESPECIAL PARA MOSAICOS
Disponemos cantidad limitada
PRECIO OFERTA $ 175. el Kg. incluido I.V.A.
LAZARO PUJOVICH Y CIA. S.R.L.
Montecaseros 1956 - MENDOZA

LORETI y CIA.
TRADICIONAL DISTINCION Y ECONOMIA EN SERVICIOS FUNEBRES
SAN MARTIN 571 - Tel. 292219 - MENDOZA
DEPOSITO: ALBERDI 330 - Tel. 214407

AVISOS FUNEBRES

SEPELIOS

✝ **ENRICO FIORETTI**
Q. E. P. D.
Falleció el 28-VII-1976

Su desconsolada esposa, Herminia Barro; hijos: Dino, Mirco, Ferdinando, Pierluigi, Anna María, Edda y Ada; sus hijos político: Ida, Gardenia, Blanca, Mery, Aldo, Carlos, Eduardo y Juan Carlos; sus nietos: Eri, Oria, Paola, Claudio, Gian Franco, Alesandro, Liliana, Marcelo; sus hermanos: Alberto (ausente), Anna (ausente), y sobrina, Afra (ausente), participan su fallecimiento con hondo pesar e invitan al sepelio de sus restos, hoy a las 17 horas, en el cementerio de Godoy Cruz. Casa mortuoria: Calle Laprida 1031, Godoy Cruz.

29|7|F|90365|29|7

✝ **ENRICO FIORETTI. - Q. E. P. D. - Falleció el 28-VII-76. -** Sus hijos: Ada, Carlos, y nieto, Marcelo Adrián Villegas, participan su fallecimiento y ruegan una oración a su querida memoria. 29|7|F|90366|29|7

✝ **ENRICO FIORETTI. - Q. E. P. D. - Falleció el 28-VII-76. -** Vito Pecchioni y Flia., participan con profundo dolor el fallecimiento del padre de sus amigos e invitan al sepelio de sus restos.

29|7|F|90363|29|7

✝ **RAMON ESTEBAN ABDALA**
Q.E.P.D.
Falleció el 28-VII-1976

Su desconsolada esposa, Elisa Soriano de Abdala; hijos: Ramón Juan y Elena Abdala; hijo político, Eduardo Heinrich; nietos: Gladys, Silvia, Rafael Quiroga y Roque Maestri; hermanos políticos: Abigail, María, Ana, Carmen, Antonio, Teresa, Petrona Arias, Petrona Alaniz, Barbarita; primos, sobrinos y demás familiares, participan con profundo dolor su fallecimiento e invitan al sepelio, hoy a las 16 horas, al cementerio de la Capital. Casa de duelo: Belgrano 579, Las Heras. Servicio: Cochería Valverde, Mendoza.

29|7|C|414|29|7

✝ **RAMON ESTEBAN ABDALA. - Q.E.P.D. - Falleció el 28-VII-76.** Sus nietos: Gladys, Silvia, Rose y Rafael, participan con profundo dolor el fallecimiento de querido e inolvidable abuelo e itan al sepelio de sus restos.

29|7|C|464|29|7

✝ **RAMON ESTEBAN ABDALA. - Q.E.P.D. - Falleció el 28-VII-76.** Sus sobrinos: Juan Pascual y ía Teresa Ortega de Pascual; inos nietos: Juan Fernando cual, Gloria Isabel Pascual de s, Carlos Roberto Pascual, Em- Ester González de Pascual y tor Manuel Luis, participan profundo pesar su fallecmiene invitan al sepelio de sus os.

29|7|C|422|29|7

✝ **RAMON ESTEBAN ABDALA. - Q.E.P.D. - Falleció el 28-VII-76.** Barbarita del Río y Carlos Huoriano y Flia., participan con undo dolor el fallecimiento de hermano político y tío, respecmente, e invitan al sepelio de restos.

29|7|F|90360|29|7

✝ **RAMON ABDALA. - Q. E. P. D. - Falleció el 28-VII-1976. -** Eusebio Quiroga y flia., paran con profundo dolor el famiento del señor abuelo de su política Gladys e invitan a panar sus restos.

29|7|C|458|29|7

✝ **RAMON ABDALA. - Q. E. P. D. - Falleció el 28-VII-1976. -** Néstor Villalba y Sra., partin con profundo dolor el fallento del señor abuelo de su iana política Gladys e invia acompañar sus restos.

29|7|C|457|29|7

✝ **RAMON ESTEBAN ABDALA. - Q.E.P.D. - Falleció el 28-VII-76.** El personal del Laboratorio de riología del Hospital Central Mendoza: Dra. Sara Curi de brun, Dra. Elvira Matas de z, Dra. Ana María Serman uiroga, Dr. Miguel Angel Lu- Dr. Miguel Angel Benito, a Amitrano de Bonadeo, Olga ana de Domínguez y Hugo participan el fallecimiento abuelo de su compañera de jo, Silvia Heinrich de Maes-

29|7|C|420|29|7

✝ **RAMON ESTEBAN ABDALA. - Q.E.P.D. - Falleció el 28-VII-76.** gnacio Jara, Juan Cáceres, o Parés, Jacobo Carlos Monlos Carlos Aragón, Guillermo áiez, Manuel Vargas, Saúl Sa- y sus respectivas familias, cipan con pesar su fallecito e invitan al sepelio de sus

29|7|C|414|29|7

✝ **RAMON ESTEBAN ABDALA. - Q.E.P.D. - Falleció el 28-VII-76.** arlos Bustos Maestri, Sacraos Villalón de Bustos Maes- Carlos Alfredo Maestri, parn con dolor su fallecimiento itan al sepelio de sus restos.

29|7|C|409|29|7

✝ **RAMON ESTEBAN ABDALA. - Q.E.P.D. - Falleció el 28-VII-76.** uis Valdemoros y Flia., parn con profundo dolor el fa- iento del padre político de laborador, Eduardo Heinrich, sus restos serán inhumados día de hoy.

29|7|F|93005|29|7

✝ **RAMON ESTEBAN ABDALA. - Q.E.P.D. - Falleció el 28-VII-76.** os compañeros de trabajo, pan el fallecimiento del pao político de su amigo Eduardo ch, y que sus restos serán nados en el día de hoy.

29|7|F|93005|29|7

✝ **RAMON ABDALA - Q.E.P.D. - Falleció el 28-VII-76. -** Sus nigos: Luis Velázquez y flia., io Velázquez y flia. y Oscar uez y flia., participan con ndo dolor el fallecimiento uelo de Gladys y Rafael, e n al sepelio de sus restos.

29|7|C|317|29|7

✝ **TRA P. Vda. de CALPE**
Q.E.P.D.
alleció el 28-VII-1976

desconsolados hijos: Ri- , María, Roberto Vitale rmen Villegas de Calpe; os, nietos, bisnietos y s deudos, participan su imiento y que sus restos inhumados hoy, a las horas, en el cementerio Capital. Una vez efecel servelio se ruega no visitas de condolencia.

29|7|C|425|29|7

✝ **TA P. Vda. de CALPE. - P.D. - Falleció el 28-VII-76.** nietos: Roberto Oscar , María Celia y María Vitale y Jorge Pareja; sus Pablito, Georgina y Lorejo, participan con dolor imiento de su querida Petra e invitan al sepelio

✝ **PETRA P. Vda. de CALPE. - Q.E.P.D. - Falleció el 28-VII-76.** Sus sobrinos: Luisa Roca de Chamorro, Leónidas Chamorro y Ana Sad de Chamorro, participan su fallecimiento e invitan al sepelio de sus restos.

29|7|C|395|29|7

✝ **PETRA PEREZ DE CALPE. - Q. E. P. D. - Se durmió en la Paz del Señor el 28-VII-1976.** Su sobrina, Juanita Chamorro Pérez; sus sobrinos nietos: Santiago, María del Carmen, María Antonia y Dr. Juan Carlos Martín Chamorro; Liliana y Dr. Humberto Cavagnaro; sus bisnietos: Santiaguito, Pablo Javier, Gabriela y Esteban, participan el fallecimiento de su inolvidable tía Petra, e invitan al sepelio de sus restos.

29|7|C|451|29|7

✝ **PETRA PEREZ DE CALPE. - Q. E. P. D. - Se durmió en la Paz del Señor el 28-VII-1976.** Sus sobrinos: Antonia Chamorro de García, Rafael García y Liliana, participan con profundo dolor su fallecimiento y ruegan elevar una oración por el eterno descanso de su alma.

29|7|F|90349|29|7

✝ **PETRA PEREZ DE CALPE. - Q. E. P. D. - Se durmió en la Paz del Señor el 28-VII-1976.** Sus sobrinos: Elvira Chamorro Pérez de Chamorro, Matías Chamorro, participan con profundo pesar el fallecimiento de su tía e invitan al sepelio de sus restos.

29|7|F|90349|29|7

✝ **PETRA P. Vda. de CALPE. - Q.E.P.D. - Falleció el 28-VII-76.** José A. del Olmo y Flia., participan su fallecimiento e invitan al sepelio de sus restos.

29|7|C|441|29|7

✝ **CATALINA GUTILLA DE SAPIENZA**
Q. E. P. D.
Falleció el 28-VII-1976

Su esposo Felipe Sapienza; hijos: María, Juan y Olga; hijos políticos: Mario Valles, Mabel Caruso, Vicenso Fiorentini; nietos: Catalina, Rita, María Elena, Antonito y Paulito Valles; Sandrita y Claudita Sapienza; Verónica, Danielito y Martincito Fiorentini; sobrinos y demás familiares participan su fallecimiento e invitan al sepelio hoy a las 16.30, en el cementerio de la Capital. Casa mortuoria: Fray Mamerto Esquiú 823, ciudad. Servicio cochería Valverde. San Martín 2701, Mza.

29|7|C|464|29|7

✝ **CATALINA GUTILLA DE SAPIENZA - Q. E. P. D. - Falleció el 28-VII-1976. -** Su hija María Sapienza de Valles; hijo político: Mario Valles; nietos: Catalina, Rita, María Elena, Antonino y Paulito Valles, participan con profundo dolor su fallecimiento e invitan al sepelio de sus restos.

29|7|C|464|29|7

✝ **CATALINA GUTILLA DE SAPIENZA - Q. E. P. D. - Falleció el 28-VII-1976. -** Su hija: Olga Sapienza de Fiorentini; su hijo político: Vicenso Fiorentini; nietos: Verónica, Danielito y Martincito Fiorentini y demás familiares participan con profundo dolor su fallecimiento e invitan al sepelio de sus restos.

29|7|C|464|29|7

✝ **CATALINA GUTILLA DE SAPIENZA - Q. E. P. D. - Falleció el 28-VII-1976. -** Víctor Aballay, Carmelo y Alberto Squillasi, Juan Pastrán, Elisa de Romano, Manuel Ernesto Quintana participan su fallecimiento e invitan al sepelio de sus restos.

29|7|C|287|29|7

✝ **CATALINA GUTILLA DE SAPIENZA - Q. E. P. D. - Falleció el 28-VII-1976. -** Directivos y personal de Michel S.R.L. participan su fallecimiento e invitan al sepelio de sus restos.

29|7|C|286|29|7

✝ **CATALINA GUTILLA DE SAPIENZA - Q. E. P. D. - Falleció el 28-VII-1976. -** José Mascolo y Sra., Miguel, Pablo y Antonino Mascolo y Flias., participan su fallecimiento y ruegan una plegaria para su eterno descanso.

29|7|C|465|29|7

✝ **CATALINA DE SAPIENZA. - Q. E. P. D. - Falleció el 28-VII-1976. -** Luis Lombardo y Sra. Generoso González y Sra., Héctor Abad y Sra., Carlos Macías y Esther Lombardo, participan con profundo dolor el fallecimiento de la madre de su querida amiga Tany.

29|7|C|430|29|7

✝ **TADEO PABLO GONZALEZ**
Q. E. P. D.
Falleció el 28-VII-1976
C.A.S.R. y B.P.

Su esposa: Dora Artemisia de González, su hija: Dora González; hermanos: Julián, González; hermanos: Julián, Salvadora G. Vda. de Suárez; Urbano y Domingo González; hermanos políticos: Luciano Movano, Irene Buenanueva, Rosa de González, Lucía de González y Esmeralda de González, sobrinos, primos y demás familiares, participan con pesar su fallecimiento e invitan al sepelio de sus restos hoy 11 hs. en el cementerio de Buen Orden. Casa de duelo: Callejón Canepa s|n. Ciudad de San Martín. Servicio cochería Flores de S. Flores, San Martín. 29|7|F|9035|29|7

✝ **TADEO PABLO GONZALEZ. Q. E.P.D. - Falleció el 28-VII-76. - C.A.S.R. y B.P. -** Sus hermanos políticos: Genoveva Tello de Briones, Agustín Tello, Armando Briones y Cristina Quiroga de Tello; sobrinos: Coco y Roberto Briones, Márgara Stoll de Briones, Mari Insegna de Briones, Domingo Natali y Dora Briones de Natoli y familias, participan con pesar su fallecimiento e invitan al sepelio de sus restos.

29|7|F|90352|29|7

✝ **ELEUTERIA CASTAÑEDA**
VDA. DE GARCIA
Q. E. P. D.
Falleció el 28-VII-1976

Sus hijos: Margarita, Berta, Enrique, Armando (ausente), Alfredo, Elisa, Carmen, Antonio y Tomás García; hijos políticos: Asunta Mastropietro, Olga Pérez, Juan Núñez, Lorenzo Santos, Antonio Hernández, Mercedes Hernández, Cristina Arturo, Manuela Valverde Vda. de García, hermanos: Juan y Antonio Castañeda; nietos, sobrinos y demás familiares, participan con profundo dolor su fallecimiento e invitan al sepelio, hoy 16 horas en cementerio de Lavalle. Casa de duelo: San Esteban s|n, Gutiérrez. Servicio: Cochería Flores de S. Flores, San Martín. 29|7|F|90351|29|7

✝ **SALUSTIANO CATALAN**
Q. E. P. D.
Falleció el 28-VII-1976
C.A.S.R. y B.P.

Su esposa, Florinda Alvarados; su hija, Betty; hijo político, Benito Fuente; nietos: Alejandro, Viviana y Gabriel; primos, sobrinos y demás deudos, participan su fallecimiento e invitan al sepelio que se efectuará hoy a las 15.30, en el cementerio de Capital. Casa mortuoria: Caseros 278, Las Heras. Servicio: Cochería San Miguel.

29|7|C|460|29|7

✝ **LUIS FAUQUE**
Q. E. P. D.
Falleció el 28-VII-1976

Su esposa: Antonia Alcaraz de Fouque; hermana: Hortensia Fauque de Burrons (ausente); hermanos políticos: Ofelia, Felisa, Jacobo y Olga Benozatti, de Fauque, sobrinos, primos y demás familiares participan con dolor su fallecimiento e invitan al sepelio de sus restos al cementerio de Godoy Cruz, hoy a las 18 hs. Casa Mortuoria: Alte. Brown 1251. Godoy Cruz.

29|7|F|74987|29|7

✝ **JOSE OLIVELLA - Q.E.P.D. - Falleció el 28 - VII - 1976. -** Su esposa: Celia García; su hija: Herminia; hijo político: Carlos Ruiz; nietitas: María Celia y María José; hermana: María de Castro; hermanos políticos: Arturo Castro, Roberto García y Nora Cárdenas; su padre político: Domingo García, sobrinos y demás familiares participan su fallecimiento e invitan al sepelio de sus restos, hoy a las 17 hs., en el cementerio de la Capital. Casa de duelo: San Juan 995. Cdad.

29|7|C|301|29|7

✝ **JOSE OLIVELLA - Q.E.P.D. - Falleció el 28 - VII - 1976. -** David Araya y flia., María Olivella de Castro; su hermano político: Castro; Pichi y flia., Jerónimo Font y flia., Esperanza de Font y sus hijos Euclides, Cinta, Nilo, Wilson, Mirella, Olga y Pascua y Florencia Henrique, Eduardo Ganime y flia., Diego Medina y flia., Zalazar y flia., participan su fallecimiento e invitan al sepelio de sus restos.

29|7|C|435|29|7

✝ **JOSE OLIVELLA - Q.E.P.D. - Falleció el 28 - VII - 1976. -** Gloria Eugenia Ganime Font y su hijita Marina Lorena participan con hondo dolor su fallecimiento e invitan al sepelio de sus restos.

29|7|C|433|29|7

✝ **JOSE OLIVELLA - Q.E.P.D. - Falleció el 28 - VII - 1976. -** Luis García, Isabel Varela, Oscar Leiva, Segundo Leiva, Nelson Varela, Oscar Manrique, Colucci y flia., Alicia Gladys Marcat participan su fallecimiento e invitan al sepelio de sus restos.

29|7|C|434|29|7

✝ **JOSE OLIVELLA - Q.E.P.D. - Falleció el 28 - VII - 1976. -** David Araya y flia., Luis Colussi y flia., participan su fallecimiento e invitan al sepelio de sus restos.

29|7|F|93247|29|7

✝ **JOSE OLIVELLA - Q.E.P.D. - Falleció el 28 - VII - 1976. -** Héctor (ausente), Teresa Inés y Elba Piovera, participan el fallecimiento del padre de su amiga Herminia y elevan una oración por el descanso eterno de su alma.

29|7|C|337|29|7

✝ **JOSE OLIVELLA. - Q. E. P. D. - Falleció el 28-VII-1976. -** Isaac Benaroya participa con profundo pesar su fallecimiento e invita al sepelio de sus restos.

29|7|C|455|29|7

✝ **JOSE OLIVELLA. - Q. E. P. D. - Falleció el 28-VII-1976. -** Ramón F. Farruggia y Sra., Egidio Romero y Sra., Alberto Farruggia, participan el fallecimiento del padre de su amiga Chuchi, e invitan al sepelio de sus restos.

29|7|C|463|29|7

✝ **OSCAR RAUL BARRANCOS. - Q.E.P.D. - Falleció el 27.VII.76. -** Su esposa: Victoria Máspero de Barrancos, hijos: Luciano, Lillian, María Lucía y Raúl (a); su hermana Esther Barrancos, hijos políticos: Rubén Alarcón, José Luis Gregorio, María de los Angeles Cabeza, nietos: Rubén, Martín, Ramiro, Gastón y Alejandra, sobrinos y demás deudos participan su fallecimiento e invitan al sepelio de sus restos hoy a las 10.30 al Cementero de Godoy Cruz. Casa mortuoria: Santos Dumont 356. Godoy Cruz. Servicio: Casa Maselos S.R.L.

29|7|C|450|29|7

✝ **OSCAR RAUL BARRANCOS - Q.E.P.D. - Falleció el 28-VII-76.** Tito Pagés, Beatriz Fougere e hijos, participan el fallecimiento de su amigo y padre de su entrañable amiga y que sus restos serán inhumados hoy en el cementerio de Godoy Cruz.

29|7|F|92937|29|7

✝ **OSCAR RAUL BARRANCOS - Q.E.P.D. - Falleció el 28-VII-76.** Manuela Z. de Reynoso, Susana Zubieta, Lidya Giménez, Ino U. de Rivas, Rosa de Bompadre, Isabel O. de Rueda, Servando Butti y Sra. participan su fallecimiento e invitan al sepelio de sus restos.

29|7|C|299|29|7

✝ **OSCAR RAUL BARRANCOS - Q.E.P.D. - Falleció el 28-VII-76.** Ana María Grande y flia. participan con pesar el fallecimiento del esposo de su apreciada amiga.

29|7|F|78700|29|7

✝ **OSCAR RAUL BARRANCOS. - Q.E.P.D. - Falleció el 27.VII.76. -** Sus vecinos flias. de: Ríos, Cejas, Lucero, Zuloaga, Maure, Hudson, Perrotta, Del Río, Bolecek, Samollenco, Rodríguez, Doña, Monzón, Pajot, Sassaro, Ricci, Mendoza, Barahona, Montero, Migliora, Pereyra, Sánchez y Martínez participan con pesar su fallecimiento e invitan al sepelio de sus restos.

29|7|F|90348|29|7

✝ **OSCAR RAUL BARRANCOS. - Q. E. P. D. - Falleció el 27-VII-1976. -** María Elena Nastasi de Ferraris, Raúl Mattiello y señora Liliana Ferraris de Mattiello, José Ripari y señora Sara Nastasi de Ripari participan el fallecimiento del esposo de su gran amiga Victoria y ruegan al Todopoderoso por él descanso de su alma y la cristiana resignación de sus familiares.

29|7|F|93199|29|7

✝ **OSCAR RAUL BARRANCOS. - Q.E.P.D. - Falleció el 27.VII.76. -** Dr. José Antonio Aranguren, su señora esposa y sus hijos, participan con dolor sc fallecimiento e invitan al sepelio de sus restos.

29|7|C|449|29|7

✝ **ALEJANDRO GERONIMO SCHEGNFET. - Q. E. P. D. - Falleció el 27-VII-1976. -** Sus padres: Alejandro F. Schegnfet y María Ortiz, su hermanita María Alejandra, sus abuelos Gerónimo Ortiz, Filomena Ojeda y Catalina de Schegnfet, tíos, primos y demás familiares participan su fallecimiento e invitan al sepelio de sus restos hoy a las 18. Cementerio de sus restos hoy a las 18. Cementerio de Godoy Cruz. Casa de duelo Blanco Encalada 2784. B. San Ignacio. Godoy Cruz.

29|7|C|467|29|7

✝ **ALEJANDRO GERONIMO SCHEGNFET. - Q. E. P. D. - Falleció el 27-VII-1976. -** Sus vecinos: familias de Julio Nallim, Antonio Torres, Eduardo Santos, María de Villarroel y Rafael Boschi participan con profundo pesar su fallecimiento e invitan a elevar una oración por el eterno descanso de su alma.

29|7|C|466|29|7

✝ **ALEJANDRO SCHEGNFET. - Q.E.P.D. Falleció el 28-VII-76.** Bazar y zapatillería Salamone S.R.L., participa con profundo dolor el fallecimiento del hijo de su colaborador y amigo e invita al sepelio de sus restos que se realizará en el cementerio de Godoy Cruz a las 18 horas. 29|7|C|326|29|7

✝ **JOSE ROMERO VEGA. - Q. E. P. D. - Se durmió en la Paz del Señor el 28 - VII - 1976. -** Su esposa Agustina Zaiazar de Romero Vega, sus hijos María Inés de Lima, Oscar Silvano Romero (ausente), Marta Avelina R. de Porrazzo (ausente) Marcos V. Romero, su hermano Vicente Romero Vega, sus hijos políticos Julia Sara Q. de Romero; María del Carmen M. de Romero, Pedro Lima y Hugo Porrazzo, sus nietos y demás familiares comunican su fallecimiento e invitan al sepelio de sus restos que se hará hoy a las 17. Ruegan una oración por su alma. Casa de duelo: Ramírez 2975. Mendoza. Servicio: Cochería San Miguel.

29|7|C|460|29|7

✝ **JOSE ROMERO - Q. E. P. D. Falleció el 27-VII-1976 - Héctor Rivamar, Elisa de Romero, Víctor Aballay, José Cerri, Juan Biandini, Carmelo y Alberto Squillasi, Juan Pastran, Manuel Ernesto Quintana participan su fallecimiento e invitan al sepelio de sus restos.**

29|7|C|237|29|7

✝ **JOSE ROMERO - Q. E. P. D. Falleció el 27-VII 1976 - Directivos y personal de Michel S.R.L. participan su fallecimiento e invitan al sepelio de sus restos.**

29|7|C|286|29|7

✝ **JOSE ROMERO - Q. E. P. D. Falleció el 27-VII-1976 - Sus amigos: Modesta de Gancia, María P. de Iglesias y Hugo Iglesias participan con profundo pesar su fallecimiento e invitan al sepelio de sus restos.**

29|7|C|424|29|7

✝ **PEDRO ROMERO VEGA. - Q. E.P.D. - Se durmió en la Paz del Señor el 27-VII-1976. -** Pedro Chaca y flia., Carlos Méndez y flia., Héctor Isuani y flia., y Félix Carrizo y flia., participan con profundo dolor el fallecimiento de su apreciado vecino y que sus restos fueron inhumados ayer en el Cementerio de Tupungato.

29|7|F|90350|29|7

✝ **PEDRO QUIROGA. - Q.E.P.D. - Falleció el 28-VII-76. - C.A. S.R. y B.P. -** Sus hermanos: Jacinta y Miguel Estanislao Quiroga; hermanos políticos: Francisco Perullán y Olga Calderón de Quiroga; primos, sobrinos y demás deudos, participan su fallecimiento e invitan al sepelio hoy a las 10 en el cementerio de Guaymallén. Casa de duelo: López de Gomara 930, Villa Nueva. Servicio: Boschin Hnos. Villa Nueva.

29|7|F|90354|29|7

✝ **PEDRO QUIROGA. - Q.E.P.D. - Falleció el 28-VII-76. - C.A. S.R. y B.P. -** Personal de Fábrica "Pieradrel", participa con pesar el fallecimiento de su dilecto amigo y colaborador e invita al sepelio de sus restos.

29|7|F|90355|29|7

✝ **PEDRO QUIROGA. - Q.E.P.D. - Falleció el 28-VII-76. - C.A. S.R. y B.P. -** Basile y Banno S.R.L., y sus respectivas familias, participa con pesar el fallecimiento de su dilecto amigo e invita al sepelio de sus restos.

29|7|F|90355|29|7

✝ **PEDRO QUIROGA. - Q.E.P.D. - Falleció el 28-VII-76. - C.A. S.R. y B.P. -** Roberto Pierandrei y flia., participan con pesar el fallecimiento de su dilecto amigo e invitan al sepelio de sus restos.

29|7|F|90355|29|7

✝ **PEDRO QUIROGA. - Q.E.P.D. - Falleció el 28-VII-76. - C.A. S.R. y B.P. -** El Sindicato de Obreros y Empleados de la Municipalidad de Guaymallén, participa el fallecimiento del hermano de su afiliado y compañero de tareas, señor Miguel Estanislao Quiroga e invita al sepelio de sus restos.

29|7|F|90358|29|7

✝ **PEDRO QUIROGA. - Q.E.P.D. - Falleció el 28-VII-1976. - C.A. S.R. y B.P. -** Sus íntimos amigos: Enrique H. Sosa, Nicéforo A. Tiviroli, Julio Godoy, Felipe Basile, José Garrido, Humberto Di Guiambautista, Francisco Cangialosi Y., Juan Cangialosi Y, y Bernardo Cangialosi, Bartolo Meritello y Dante Pellicioni participan con profundo dolor su fallecimiento e invitan a acompañar sus restos a su última morada.

29|7|C|468|29|7

✝ **PEDRO QUIROGA. - Q.E.P.D. - Falleció el 28-VII-1976. - C.A. S.R. y B.P. -** La comisión directiva y socios de la Unión Vecinal Km. 8, con pesar participan el fallecimiento del ex presidente del Atlético Sport Club Km. 8 y que sus restos serán sepultados hoy en el cementerio de Guaymallén.

29|7|C|468|29|7

✝ **PEDRO QUIROGA. - Q.E.P.D. - Falleció el 28-VII-1976. - C.A. S.R. y B.P. -** Bodegas y Viñedos Basile y Banno S.R.L., con profundo pesar participa su fallecimiento e invita a acompañar sus restos a su última morada.

29|7|C|468|29|7

✝ **PEDRO QUIROGA. - Q.E.P.D. - Falleció el 28-VII-1976. - C.A. S.R. y B.P. -** Agustín Di Battista e hijos participan con hondo pesar su fallecimiento e invitan al sepelio de sus restos.

29|7|C|468|29|7

✝ **GABRIELA CRISTINA SOSA - Q.E.P.D. - Se durmió en la Paz del Señor, el 28-VII-1976.** Sus padres: Bruno Sosa y Petrona de Sosa; hermanos: Lidia, Mario y Norma Sosa; padrinos: Carlos Contardi y Cristina de Contardi, tíos, primos y demás familiares, participan su fallecimiento e invitan al sepelio de sus restos, hoy, a las 10.30 horas, en el cementerio de Luján. Favor que agradecerán. Casa de duelo: Castro Barro s|n., Drummond, Luján. Servicio: Cochería Municipal de Luján de Cuyo. 29|7|F|93065|29|7

✝ **GABRIELA CRISTINA SOSA - Q.E.P.D. - Se durmió en la Paz del Señor, el 28-VII-1976.** Atilio Puopetto, Marino Luconi, José Savina, Enrique Savina, Carlos Savina, Rolando Lucono, Antonio Ranaldi, Armando Lucon y Antonio Brasili y sus respectivas familias, participan con hondo pesar el fallecimiento de la hijita de sus amigos y vecinos, Bruno y Petrona Sosa, e invitan al sepelio de sus restos.

29|7|F|93066|29|7

✝ **MARIA DEL CARMEN BISCAINO VDA. DE BISCAINO. Q.E.P.D. - Falleció el 28-VII-76.** Sus hijos: Apolonia Gallardo y José Gallardo; sus nietos: José Gallardo, Elena Beatriz de Gallardo, Rosa Gallardo, Julián Ponce, y Liliana Gallardo; sus bisnietos: Gustavo Javier Ponce y José Fernando Gallardo, participan con pesar su fallecimiento e invitan al sepelio de sus restos.

29|7|F|90359|29|7

✝ **CARMEN DE BISCAINO. - Q.E.P.D. - Falleció el 28-VII-1976. -** Luis Prigione José Chef, Antonio Ticle, Alberto Hidalgo, Amado Buenanueva Héctor O. Muller, Américo Luján, Orlando Martínez y sus respectivas flias., participan con profundo dolor su fallecimiento e invitan a elevar una oración en su memoria.

29|7|F|90353|29|7

✝ **MANUELA GARCIA VDA. DE SENAREGA. - Q. E. P. D. - Falleció el 28-VII-1976. -** Sus hijos Raquel S. de Pulverentti, Leonilda Martín, Alberto, María Elvira, Santiago, Mercedes Luisa S. de Zuñiga, María Elena, Mafalda S. de Viña, Dora Elvira S. de Cristofanelli; sus hijos políticos Carola Tarifa Vda. de Senarega, José Pulverentti, Miguel Martín, María Santarrosa, María Pereto, Ramón Zúñiga y Ramón Viña, nietos, bisnietos, sobrinos, primos y demás deudos participan su fallecimiento e invitan al sepelio de sus restos que se efectuara hoy a las 17 horas en el cementerio de la ciudad de San Rafael. Casa de duelo Cabildo y Carlos Washington Lencinas, San Rafael.

29|7|F|90361|29|7

✝ **SEGUNDO LISARDO TAPIA. - Q.E.P.D. - Falleció el 28-VII-1976. - C. A. S. R. y B. P. -** Su esposa, Isabel Buyé; hijos: Máxima Teresa y Lisardo Emilio Tapia y demás familiares, participan su fallecimiento e invitan al sepelio, hoy a las 11 hs. al cementerio de Godoy Cruz. Se ruega no enviar flores y destinar su óbolo a una institución benéfica. Casa de duelo: Yatay 3700. Villa Nueva. Servicio: Boschin Hnos. Villa Nueva.

29|7|F|90357|29|7

✝ **SANTOS RUBEN JAIME. - Q. E. P. D. - Falleció el 28-VII-1976. - C. A. S. R. y B. P. -** Panadería "La Ideal", de Sirolesi Hnos.: Ricardo Arriego, Genaro Capolongo, Juan Chicón, Ricardo Ontivero y Flia., y amigos, participan el fallecimiento de su colaborador y que sus restos serán trasladados hoy, a las 9 hs., a la Ciudad de Río Cuarto. Casa de duelo: Avda. Libertad 1051, Villa Nueva. Servicio: Boschin Hnos. - Villa Nueva.

29|7|F|90357|29|7

✝ **MARIO COBOS. - Q.E.P.D. - Falleció el 28-VII-1976. - C.A. S.R. y B.P. -** Sus hijos: Lidia, Mario, Mercedes y Eduardo; hijos políticos: Jorge Gudell, Angela Ruiz y Marcelino Barrionuevo; hermanas: Juana y Jacinta Cobos; hermanos políticos: Bardonio Avila y Carlos Ruiz; nietos, sobrinos y demás familiares participan su fallecimiento e invitan al sepelio de sus restos hoy, a las 17,30 hs., al cementerio de Capital. Casa mortuoria: Derqui 1331, G. Cruz. Servicio: Cochería Valverde, San Martín, 2701, Mza.

29|7|F|90364|29|7

PARTICIPACIONES

✝ **Dra. ELOISA M. DE CRIFO. - Q.E.P.D. Falleció el 27-VII-76. -** Sus desconsolados tíos: Carlos O. Becerra, Amanda Delpozzi; i sus primitos: Roxana y Jorge, participan con pesar su fallecimiento y que sus restos fueron inhumados.

29|7|C|428|29|7

✝ **Dra. ELOISA M. DE CRIFO. - Q.E.P.D. Falleció el 27-VII-76. -** Jaime Costarelli, Ana Vargas, Carlos D'Agostino, Beatriz Butaha, Angel y Nidia Bariña, Adela Fuentes, Alberto Toraño y Claudia Chambouleyrón, participan con profundo dolor el fallecimiento de la hermana política de su querido amigo Roberto.

29|7|C|437|29|7

✝ **Dra. ELOISA ZIDANELIA MANZANO DE CRIFFO. - Q. E.P.D. - Falleció el 27-VII-76. -** El director del Hospital Central, cuerpo de profesionales, personal administrativo, técnico, enfermería, servicios generales, maestranza y comunidad religiosa, participan con profundo dolor el fallecimiento de la hija del Dr. Rodolfo Manzano y esposa del Dr. Manuel Criffo, profesionales de ese establecimiento e invocando una oración a Dios por el eterno descanso de su alma.

29|7|F|92957|29|7

✝ **Dra. ELOISA ZIDANELIA MANZANO DE CRIFFO. - Q. E.P.D. - Falleció el 27-VII-76. -** Dr. Carlos Farinelli y Dr. Carlos Estelrich, participan con profundo dolor el fallecimiento de Eloisa, cuyos restos fueron inhumados ayer en el cementerio de esta capital.

29|7|C|387|29|7

✝ **Dra. ELOISA ZIDANELIA MANZANO DE CRIFFO. - Q. E.P.D. - Falleció el 27-VII-76. -** Médicos, obstetras y personal de la Maternidad "José F. Moreno", Hosp. Emilio Civit, participan con dolor el fallecimiento de su inolvidable colega y amiga.

29|7|C|362|29|7

✝ **Dra. ELOISA ZIDANELIA MANZANO DE CRIFFO. - Q. E.P.D. - Falleció el 27-VII-76. -** Doctores: Francisco H. Barbuzza, Eduardo Furst, Lino Martinelli, Marta Girardelli, Luis Segura Walrond, Alberto Sadler, Juan A. Rodríguez, Daniel R. Pont Lezica, Santos D. Bazzana y señores Héctor Racciopi y José Longo, del Servicio de Ortopedia y Traumatología con Neurocirugía y Rehabilitación del hospital E. Civit, participan el fallecimiento de su colega e hija de su dilecto amigo Dr. Rodolfo Manzano.

29|7|C|297|29|7

✝ **Dra. ELOISA ZIDANELIA MANZANO DE CRIFFO. - Q. E.P.D. - Falleció el 27-VII-76. -** Personal médico y técnico del servicio y cátedra de Ginecología, Htal. Central, participan con pesar el fallecimiento de su ex colaboradora y que sus restos fueron inhumados en el día de ayer.

29|7|C|240|29|7

✝ **Dra. ELOISA ZIDANELIA MANZANO DE CRIFFO. - Q. E.P.D. - Falleció el 27-VII-76. -** El personal médico, enfermeras y auxiliar del Servicio de Cirugía V, Hospital Central, participan el fallecimiento de la esposa de su estimado colaborador, Dr. Manuel Criffo.

29|7|C|255|29|7

✝ **MARCELINO P. MARCEROU BOYER. - Q. E. P. D. - Falleció el 27-VII-1976. -** Carlos B. Layera Balloffet y familia participan el fallecimiento del señor padre de sus amigos y colegas Osvaldo y Horacio y que sus restos fueron inhumados en el día de ayer en el cementerio de la capital.

29|7|C|459|29|7

✝ **MARCELINO P. MARCEROU. - Q.E.P.D. - Falleció el 27-VII-1976 -** Orlando Alfaro y familia participan su fallecimiento y que sus restos fueron inhumados ayer.

29|7|C|407|29|7

✝ **MARCELINO MARCEROU BOYER - Q.E.P.D. - Falleció el 27-VII-1976 -** El Mercado de Valores de Mendoza S. A., participa con pesar el fallecimiento de su señor socio.

29|7|C|418|29|7

✝ **MARCELINO PABLO MARCEROU. - Q.E.P.D. - Falleció el 27-VII-76. -** El Consorcio de Propietarios del Edificio Avda. Las Heras 170/80, Mendoza, participa con profundo dolor el fallecimiento del padre de su consorcista, Dr. Osvaldo Marcerou.

29|7|C|284|29|

✝ **MARCELINO P. MARCEROU BOYER. - Q.E.P.D. - Falleció el 27-VII-76. -** Celestino José, Rubén Humberto y Darío Osvaldo Miranda y sus respectivas esposas, participan con mucho pesar el fallecimiento de quien los prestigiara con su sincera amistad.

29|7|C|432|29|7

✝ **ANGELA CAROLI DE ROSATO. - Q. E. P. D. - Falleció el 27-VII-1976. -** Francisco Pablo Tinelli y flia., Juan Tinelli y flia., participan su fallecimiento y que sus restos fueron inhumados ayer en el cementerio de la capital.

29|7|C|436|29|7

✝ **ANGELA CAROLI DE ROSATO Q.E.P.D. - Falleció el 27-VII-1976 -** Maximiliano y Rosita Lara, Jorge y Rulito Lavilla, Hector Boeris y Flia., Antonio Martínez y Sra., Darío Ruiz y Flia., José Distéfano y Flia., Elisa de Carrión y Flia., Carlos Guariglia y Flia., Lilia Alvarez y Flia., y José Morgado y Flia. participan su fallecimiento y ruegan una oración por el eterno descanso de su alma.

29|7|F|93200|29|7

✝ **MARIA ROSA FLORES DE SALINAS. - Q. E. P. D. - Falleció el 25-VII-1976. -** Caja de Jubilaciones y Pensiones de la Provincia, Registro y Control y Archivo, participan con hondo dolor su fallecimiento e invitan al sepelio de sus restos.

29|7|C|442|29|7

✝ **BERNARDA G. VDA. DE CASTRO - Q.E.P.D. - Falleció el 26-VII-1976 -** La sección Deportes de LOS ANDES participa

San Rafael

Los actractivos del Cañón del Atuel y el desarrollo regional

SAN RAFAEL.— Desde que Agua y Energía de la Nación penetró con sus equipos en el Cañón del río Atuel, dio la posibilidad al hombre, de ir descubriendo en ocasiones sucesivas, motivos panorámicos que le maravillaron. Esos atractivos tan excepcionales atrajeron a muchos viajeros y todo hizo prever que en un futuro no lejano se podría encontrar allí las comodidades suficientes para hospedarse o gozar de la motonáutica, y también de otros múltiples aspectos como los de escalar la montaña o la pesca deportiva.

Hubo aportes valiosos. Algunos arquitectos desarrollaron proyectos con una avanzada de ideas y puntos de vista sobre todo lo que se puede hacer allí. Fueron un conjunto de ideas bien desarrolladas y que muestran un futuro de lo que podrá ser ese Cañón del río Atuel, tan pronto se den las condiciones apropiadas para la puesta en marcha de planes de obra con vistas a atraer y mantener viajeros durante un prolongado período. El microclima de ese sector de montaña y río, es un hecho bien comprobado a través de la incipiente agricultura de Valle Grande, y de la experiencia recogida por los paseantes que llegan hasta allí para gozar de la vida en estrecho contacto con la naturaleza.

La sola mención de la existencia de cuatro lagos en un trayecto de cuarenta kilómetros, ricos todos en salmónidos y pejerreyes dentro de la zona que comentamos, es indicativa de lo mucho que se puede lograr allí, si el gobierno de Mendoza dispone de medidas apropiadas para que el capital privado pueda hacer y se le indique las normas a que debe ajustarse. Uno de los aspectos que hasta ahora nunca se ha dejado debidamente esclarecido y que impide la puesta en marcha de programa alguno, es la falta de conocimiento sobre la pertenencia de esas tierras o del Cañón del Atuel en sí, a los efectos de orientar planes o proyectos. La Municipalidad de San Rafael ha sido depositaria en el pasado de las inquietudes de muchas personas o instituciones con planes de desarrollo turístico en ese cañón, las que no fue posible aplicar por no estar debidamente establecido hasta dónde llega la propiedad del gobierno y dónde comienza la de los propietarios ribereños

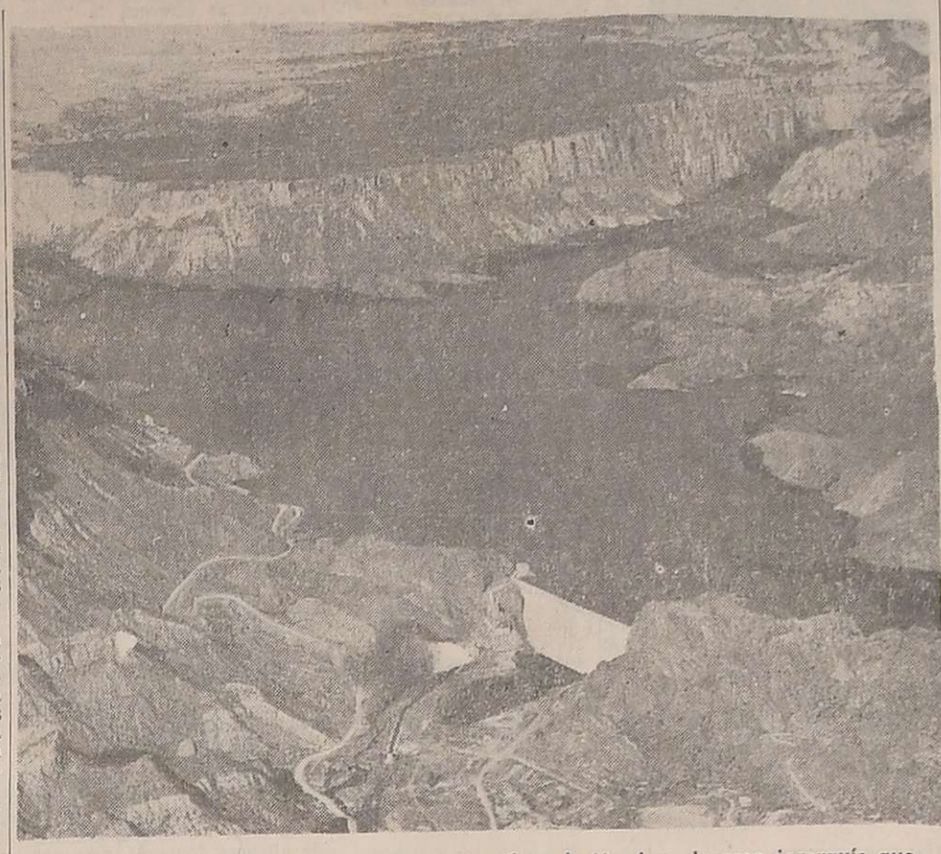

El lago de Valle Grande es uno de los atractivos de Mendoza de gran jerarquía que exige un estudio a nivel profesional para incorporarlo definitivamente al turismo.

Inquietudes

Esta situación paraliza inquietudes, pero no impide que algunos intrusos sigan penetrando dentro de ese lugar que constituye una rica reserva con valor turístico, donde están implantando taperas u otro tipo de instalaciones que no responden en forma alguna a un programa de defensa de la belleza natural con que ha sido dotado ese lugar.

El cañón del río Atuel debe ser entregado a un conjunto de arquitectos y de urbanistas para que elaboren un programa de trabajos integral para que luego los economistas estudien sus posibilidades de realizarlas. Mientras tanto, el gobierno de Mendoza debe impedir que prosiga el ingreso de intrusos y, sobre todo, que los trabajos de orden camínero, forestación y de urbanización, respondan al interés que un lugar de esta jerarquía debe merecer por su belleza y atractivos.

Inician las obras de un edificio escolar

SAN RAFAEL. — La Asociación Cooperadora de la Escuela de Comercio C-2 de Monte Comán, procederá el domingo 12 de agosto a la iniciación de las obras de construcción del edificio escolar, en una ceremonia que se cumplirá en ocasión de celebrarse en Monte Comán los festejos patronales.

La asociación cooperadora que preside el señor Antonio García ha trabajado sin escatimar esfuerzos para poder reunir los elementos y materiales que permitirán dar comienzo a la obra en su primera etapa, concretando así una larga aspiración de los vecinos del lugar.

Ante la necesidad del edificio educacional, la cooperadora inició en el año 1965 las gestiones para lograr su realización, procediendo ese año a la donación del terreno. La obra no fue concretada por lo que las autoridades de la institución se han abocado a los trabajos de construcción mediante la obtención del apoyo material por parte de los vecinos y empresarios de la localidad y de la ciudad de San Rafael.

Es de señalar asimismo que en una reciente audiencia que la cooperadora mantuvo con el ministro de Cultura y Educación, sus miembros recibieron felicitaciones de las autoridades provinciales y la promesa de brindar apoyo a la iniciativa Es de destacar que se cuenta con el asesoramiento técnico a través de la Delegación Zona Sur de la Dirección de Arquitectura y Urbanismo y con el aporte técnico y material de la Municipalidad de San Rafael.

El edificio será levantado en pleno centro de Monte Comán y la construcción abarcará una superficie próxima a los 700 metros cubiertos que incluyen cinco aulas, vestuarios y grupos sanitarios para ambos sexos, dirección, sala de profesores, biblioteca, gabinete de física y mecanografía, cocina y baños para el personal. El tipo de construcción será similar al empleado en las escuelas construidas en el año 1965 en nuestra provincia.

Para el acto de la firma del acta con lo que se darán por iniciadas las obras se espera la asistencia del ministro de Cultura y Educación, coronel Juan Esteban Echazú; de la subsecretaria de Educación, señora Rosa Alicia Ríos de Lúquez; del intendente municipal, coronel Edgardo Lorca; del obispo diocesano de San Rafael, monseñor León Kruk, como así autoridades locales y delegaciones de entidades de la zona.

Becas para periodistas iberoamericanos

SAN RAFAEL. — El Instituto de Cultura Hispánica de San Rafael ha informado sobre la convocatoria a becas para periodistas iberoamericanos y filipinos, que deseen cursar los estudios del XXVI Curso Superior de Información y Documentación Española, que ha organizado el Instituto de Cultura Hispánica de Madrid.

El curso estará dirigido exclusivamente a periodistas y se desarrollará desde el 8 hasta el 29 de noviembre del año en curso. Cada participante, que deberá ser periodista profesional con más de cinco años de ejercicio de la profesión, deberá presentar una solicitud y documentos que acrediten idoneidad de las condiciones del candidato y méritos, debera adjuntar también un trabajo monográfico de una extensión mínima de veinte cuartillas escritas a máquina a un espacio, por una sola cara, sobre el tema: "El periodismo de opinión en Iberoamérica", con especial mención al país del solicitante. Las becas comprenderán una retribución única de 20.000 pesetas, que se entregarán a los siete días de iniciado el curso.

Los interesados podrán recabar mayores informes en el Instituto de Cultura Hispánica de San Rafael, calle Avellaneda 70.

Constituyeron cooperadora de un hospital

SAN RAFAEL. — Ha quedado constituida la comisión cooperadora del hospital Jaime Prats. La nueva entidad tiene como objetivo primordial reunir los medios para el mejor funcionamiento de ese nosocomio, y lograr un mayor acercamiento de la comunidad para con dicho establecimiento sanitario. La comisión directiva quedó integrada así: presidente, Leopoldo Olivas; vicepresidente, Héctor Pacheco; secretario, Amador Lucero; prosecretario, Patricio Pereyra; tesorero, Andrónico S. Barrera; protesorero, Antonio Cisternas; vocales: Ramón Gallardo, Antonio García y Venicio Martínez; asesor, Omar Francisco Aspra.

La nueva comisión brindó el domingo último un asado al personal de ese establecimiento con motivo de celebrarse el Día del Enfermero, y el 1º de agosto obsequiará a los niños del distrito con un chocolate con motivo de celebrarse el Día del Niño.

Bodas de oro del rotarismo en Cuyo

Rotary Club. — SAN RAFAEL. — Rendirá homenaje a su similar de la capital de nuestra provincia el próximo 6 de agosto con una reunión extraordinaria, con motivo de celebrar esa entidad las Bodas de Oro de Rotarismo en Cuyo.

Detalles de la organización que se dará a ese acontecimiento dio a conocer el ex gobernador del distrito, doctor Raúl Zorrilla en el transcurso de la reunión cena que realizó Rotary Club San Rafael en dependencias del Jockey Club, que estuvo presidida por el titular de la entidad, señor José Mora. La mencionada reunión contó con la asistencia de una delegación del nuevo club rotario de Cañada Seca, encabezada por su presidente y secretario, Domingo Barrionuevo y José Fornés, respectivamente, y los socios Roberto Santarrosa, Daniel Samo y Osvaldo Guñazú.

En la ocasión el señor Eduardo Fornés del Rotary Club Cañada Seca usó de la palabra refiriéndose a la futura entrega de la Carta Constitutiva de esa nuevo club, y tuvo palabras de elogio para el grupo rotario sanrafaelino, quienes tuvieron a su cargo la tarea de organizarlo. Destacó que como fruto del buen éxito de la labor cumplida el flamante club, ya contaba con la donación de un terreno para construir en ese distrito la Casa de la Amistad para lo cual habían recibido también en calidad de donativo 2.000 adobones. A esos ofrecimientos los rotarios sanrafaelinos sumaron su aporte consistente en la donación de las puertas por Leo Lardone, confección de planos y proyectos del arquitecto Aldo Oliva y los cálculos de la obra estarán a cargo del ingeniero Juan de Nevrezé. Concluyendo la Reunión el señor Juan Canade realizó una amplia exposición sobre el tema "Raíces de la Conducta Humana" la que fue seguida con particular interés por los presentes.

Una importante y destacada labor ha cumplido durante el mandato de la señora Dolores Torrecilla de Tasaroli, la Rueda Esposas de Rotarios. Se destaca dentro de la obra realizada, la puesta en marcha y otorgamiento de becas a estudiantes que se han hecho merecedores a esos estímulos por su vocación al estudio y el deseo de aprender. Han sido ellos Ricardo Castañeda, de la Escuela "Pascual Iaccarini"; Edith Roco, del Instituto de Rehabilitación (I.R.I.S.) Fanny Cabeza de la Escuela "Mercedes A. de Segura"; Nora Tapia de la Escuela Nacional de Comercio; Margarita Gómez y Graciela Fierro de la misma escuela; Lilia Sánchez de Corte y Confección y Ruth Gatica de la Escuela Normal Superior.

La acción rotaria ha sido multiple y las más diversas entidades han recibido su apoyo, sobre todo la niñez a quien se la ha estimulado preferentemente a niñas internas de la Dirección del Menor y a los varones en igual situación de Villa 25 de Mayo, en el Día del Niño se le han efectuado obsequios de muñecas a los primeros y tortas y revistas a los segundos. Por pedido de la Escuela Clemente Manchado se concurrió en ayuda de una familia de humilde condición haciéndosele entrega de una cama y colchón. Además por pedido del rotario Marcos Aurelio Genovesi fueron entregados al Hospital Teodoro J. Schestakow 158 pañales pequeños y se colaboró con la donación de cien mil pesos ley para la compra de una silla de ruedas por pedido de la socia Alicia de Genovesi. También al mismo hospital en distintas ocasiones se le entregó otras partidas de 25 pañales donados por el socio Antonio Morales y otros 30 y 20 escarpines confeccionados por las socias. A esos donativos se sumaron muchos otros especialmente en apoyo de la niñez en algún acontecimiento que así lo aconsejaba y en forma especial en las tradicionales fiestas de fin de año.

El año que se inicia dentro de la vida rotaria y que culminará el 30 de junio de 1977, tendrá como presidenta de la Rueda de Esposa de Rotarios a la señora Ana María de Giambenedetti; vicepresidenta, Carmen B. de Morales; secretaria Irene J. de Rousseau; prosecretaria María Elena Abbona; tesorera Lucrecia de Martínez; protesorera Aída de Abadía; relaciones públicas, Susana de Alonso; becas, Lea Karzovnik, Irene de Rousseau y Panchi Alvarez. Asesora Dolores T. de Tasaroli.

A través del último período que feneció se incorporaron a la Rueda Esposas de Rotarios, como nuevas socias las señoras Lucrecia de Martínez, Emilia de Sánchez, Aurora de Clausen y Arrula y Rega.

General Alvear

Bowen celebra el 8 su fiesta patronal

GENERAL ALVEAR. — Monseñor León Kruk, obispo de San Rafael, presidirá el 8 de agosto próximo las fiestas patronales del distrito Bowen.

Esos festejos comenzarán el 30 de julio con la Novena que predicará el padre Juan Gagliotti, misionero Oblato de María Inmaculada, en honor a San Cayetano, y que se extenderá hasta el 7 de agosto. El domingo, monseñor Kruk oficiará la misa de confirmación a las 10.30 y asistirá al mediodía al almuerzo organizado por la comisión parroquial.

Municipales

Actividad del intendente. — GENERAL ALVEAR. — El intendente municipal, señor Rufino García Casado, recibió a una delegación de residentes españoles en la ciudad de Mendoza presidida por el señor Juan Marín González Canciller a cargo del Consulado de España en Cuyo. Por su parte el intendente, acompañado de su esposa concurrió a la inauguración del salón de actos de la Escuela Nacional Nº 14 "Entre Ríos" ubicada en calle La Marzolina de Alvear Oeste.

Educacionales

Escuela Nacional Nº 2 "Capitán Federal". — GENERAL ALVEAR. — La Comisión de Didáctica de esta escuela ha invitado a los docentes nacionales del departamento, al curso de Matemática que se dictará a partir del 2 de agosto, a las 17.30, a cargo de la profesora Ana María Caterbetti. Los interesados deberán inscribirse en el local de la mencionada escuela.

Audio...vea a los expertos:
ingeniería Pace
Patricias Mendocinas 923
Sala de Audio

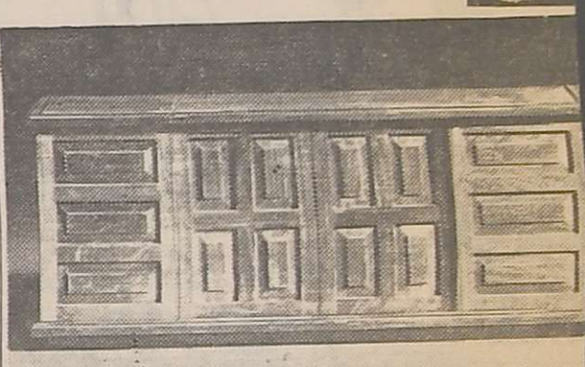

Créditos honestos, hasta 12 meses

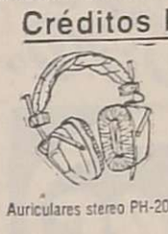

X-1400 "EL ARCON"
En una réplica artesanal, los Componentes Stereo Elliot Research – 20 Watts – Receptor AM– Sistemas Acústicos con 4 altavoces – Conectores para cinta y auriculares.
Auriculares stereo PH-200
KEN BROWN

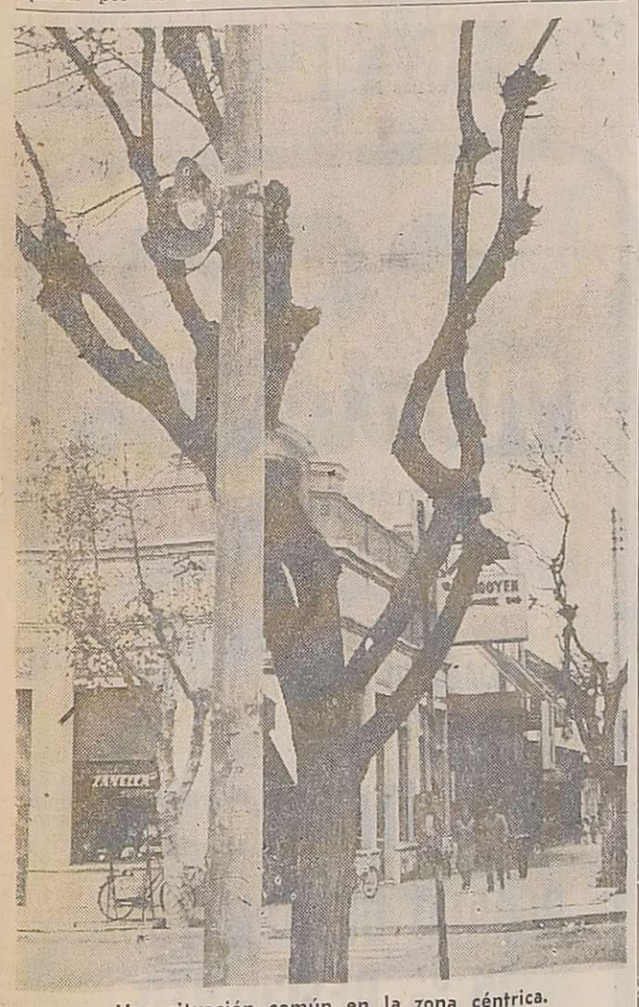

Una situación común en la zona céntrica.

Preocupa la falta de cuidado de los árboles

SAN RAFAEL. — El trato que recibe el arbolado público en la ciudad y zonas densamente pobladas ha preocupado a los vecinos que observan cómo se los maltrata realmente con las podas que anualmente y a veces con mayor frecuencia realizan los organismos estatales para la limpieza de cables que en la mayoría de los casos se ubican prácticamente en la misma línea en que deben crecer los árboles.

La preocupación de los vecinos es bien fundada ante los rigores de nuestro clima en la época estival donde todos valoramos las bondades de su sombra y que, como consecuencia de esa poda, la mayoría de los árboles han quedado sin capacidad de lograr un buen follaje y sólo muestran sus troncos y ramas completamente peladas

Red de energía

Tal situación es provocada principalmente por la disposición en que se han ubicado la mayoría de las líneas eléctricas que sirven de alimentación de energía al sector domiciliario y a la iluminación pública de las calles. Así también se observan líneas de alta tensión en zonas densamente pobladas con los peligros que estas implican.

Recientemente la Municipalidad efectuó una poda al arbolado público en la zona céntrica, tarea que aún continúa en zonas aledañas, procediendo a limpiar y levantar la copa de los árboles. Ese mismo trabajo fue realizado hace algunos años y se observó luego la reacción de las plantas que lograron una gran brotación en las bases de las ramas que habían sido cortadas. Ahora, obreros de empresas estatales trabajan en la limpieza de los cables y conductores eléctricos, eliminando las ramas que vegetan próximas a éstos, quedando la mayoría de los árboles con sólo unas pocas ramas en el extremo de la copa.

Técnicamente se ha señalado que el árbol de la calle no requiere la poda anual, si es que recibió una adecuada poda de formación de su copa a medida que el mismo fue creciendo. Con el tiempo, la poda en ejemplares adultos deberá limitarse únicamente a corregir defectos, eliminando ramas demasiado bajas y aquellas que afecten a los edificios y construcciones. Pero el tendido de líneas por entre la copa de los árboles, obliga a efectuar nuevos cortes quedando así el árbol completamente deformado.

Tanto los trabajos de poda, especialmente en aquellas especies de maderas duras que son muy susceptibles y no reaccionan fácilmente y los trabajos de riego, deben ser estremados para lograr la conservación y el mejoramiento de los árboles como así es necesario ir planificando el tendido de cables, especialmente los conductores eléctricos en forma subterránea, tal como lo tienen las grandes ciudades y de esa forma podremos recuperar el prestigio que nuestras arboledas han sabido dar a nuestras ciudades y calles.

Culto católico

Comisión pro templo. — SAN RAFAEL. — El obispo diocesano de San Rafael, monseñor León Kruk, dejó integrada oficialmente la comisión protemplo de la capilla de la Virgen de la Merced, de Rama Caída.

Esta es presidida por el señor Arturo Mandrilli; vicepresidente, Jorge González; secretario, Andrés Carballo, prosecretario, Primitivo Perdíguez; tesorero y protesorero, el señor Juan Rodríguez y la señora Neptalí Guardatti de Peñaloza, respectivamente. Además integran la comisión 14 vocales.

Será labor específica de esta comisión proceder a levantar la capilla en honor de la Virgen de la Merced, en el terreno que donara oportunamente para tal fin, la familia González, que ubica en el lugar denominado "Cuatro Esquinas", de Rama Caída. También encara las correspondientes gestiones ante las autoridades del departamento para lograr la donación de un terreno en el centro de este distrito que también será destinado a levantar otra capilla.

Entidades diversas

Cruz Roja Argentina. — SAN RAFAEL. — La filial local ha informado que ha recibido una donación de libros de medicina los que han sido destinados a la biblioteca de la Escuela de Enfermería. Tal donación ha sido realizada por el señor Siro De Martini, quien viviera en nuestro medio y actualmente se encuentra radicado en la Capital Federal. Así también el doctor Gerardo Jacobshon ha efectuado otra valiosa donación de instrumental que será de valor para las prácticas de las alumnas de la Escuela de Enfermería y ha donado además, una colección

CRONICA POLICIAL

Detienen por cohecho a 2 inspectores de Industrias

Por violación a los deberes de funcionarios públicos y cohecho, fueron detenidos y luego puestos en libertad los inspectores de la Dirección de Industrias de la Provincia Agustín Santos Bazán y Jorge Moyano, cuyos delitos fueron esclarecidos por efectivos de la División Defraudaciones y Estafas de la Dirección de Investigaciones.

Agustín Santos Bazán

Las actuaciones se iniciaron a raíz de la presentación ante el titular de esa repartición de Francisco Vanrrell Orell, domiciliado en Mitre s/n, de La Primavera, Guaymallén, quien poseía una industria clandestina de preparado de aceitunas. Bazán y Moyano —informa el parte emitido por la Policía de Mendoza— se presentaron en calidad de inspectores en la vivienda de Vanrrell Orell y, tras constatar la situación anómala de la fábrica y "sin realizar el procedimiento correspondiente", conminaron al propietario a que vendiera las aceitunas a ellos o a otras personas, no sin antes "gratificarlos" por la infracción descubierta. En una nueva visita reclamaron a Vanrrell Orell la suma de $ 150.000 para no realizar el procedimiento, y éste prometió una parte de esa suma para el 24 de este mes.

Jorge Moyano

Alertadas las autoridades policiales —que individualizaron a los sujetos y el vehículo que usaban— se estableció una guardia para aprehenderlos, lo que sucedió en momentos en que Vanrrell Orell les entregaba la suma de $ 40.000. En ese instante se produjo la detención de Agustín Santos Bazán, argentino, mayor de edad, domiciliado en Montecaseros 1853, de Coquimbito, Maipú, y de Jorge Moyano, argentino, mayor de edad, residente en Olegario Andrade 305, de ciudad, quienes fueron puestos a disposición del juez del Tercer Juzgado de Instrucción con la acusación antes mencionada, quien decretó la libertad.

Roban un nivel para topografía de $ 800.000

Roberto Fermín Ballamo, español, residente en el barrio Laprida de Godoy Cruz, denunció que de una casilla que utiliza como depósito le fue robado un valioso elemento para tareas topográficas.

Se trata de un nivel, que el profesional damnificado valuó en la suma de 800.000 pesos. El robo se cometió en jurisdicción de la Quinta Sección.

Murieron 7 delincuentes en un enfrentamiento con efectivos policiales

LA PLATA, 28 (NA).— Cinco delincuentes de extrema peligrosidad que eran trasladados desde esta ciudad a la cárcel de Olmos, fueron liberados por un grupo de compinches de la gavilla que integraban, en el trayecto entre Sanvicente y Alejandro Korn, al Sur del Gran Buenos Aires, pero la policía logró ubicar la finca donde se refugiaron, y en un enfrentamiento originado cuando los malvivientes se negaron a entregarse, abatió a siete de éstos en tanto otro número similar lograba darse a la fuga.

El episodio tuvo comienzo a las 6 de hoy, cuando personal de la División Delitos Contra la Propiedad trasladaba al penal de Olmos a los delincuentes Carlos D'Amico, elemento de frondoso prontuario; Juan Vernengo, Miguel Núñez, Pascual Alomo y Oscar de la Paz, integrantes todos de una peligrosa banda.

Cuando el móvil policial efectuaba el trayecto entre San Vicente y Alejandro Korn, al Sur del Gran Buenos Aires, fue interceptado por varios sujetos que tras liberar a sus cómplices se dieron a la fuga llevándose como rehén a un oficial que integraba la custodia, y que fue arrojado al pavimento algunos kilómetros más adelante sin sufrir más daños que las escoriaciones que le provocó el golpe contra el suelo.

Conocido el suceso se montó un vasto operativo de búsqueda que permitió establecer que los prófugos habían buscado refugio en una finca del partido de San Vicente, a unos 10 kilómetros del lugar del asalto.

Allí convergieron las fuerzas policiales que intimaron a los malvivientes a que se rindieran Lejos de hacerlo, éstos atacaron a balazos a los representantes de la ley, que al responder el fuego abatieron a siete delincuentes: los cinco arriba nombrados y una mujer y un hombre que aún no fueron identificados. Otros siete sujetos lograron fugar por los fondos de la finca y son buscados intensamente.

La información oficial de la policía bonaerense no hace referencia al hallazgo de un hacendado secuestrado en la finca allanada, como lo consignaban las primeras versiones sobre el suceso.

Cabe destacar que el nombrado D'Amico capitaneaba la banda desbaratada, que perpetró 25 secuestros extorsivos, diversos asaltos a mano armada y otros hechos similares en diversas localidades del Gran Buenos Aires.

D'Amico llevaba una vida rumbosa, y viajaba constantemente al exterior, alojándose en los hoteles más lujosos de Uruguay, Perú, Paraguay, Venezuela e Islas del Caribe.

Por accidentes viales perecieron dos personas

En tres accidentes viales, de los que informó la Policía provincial, perdieron la vida un hombre y una niña de cinco años, y resultó con lesiones otra pequeña de esa edad.

El primero de los casos sucedió en Pedro Molina, en la intersección de las calles Uruguay y Pellegrini donde el automovil Ford Falcon, de alquiler, conducido por José Luis Ortega, con domicilio en Canadá 828, de Rodeo de la Cruz, colisionó con la moto Gilera que conducía Alejandro Geronimo Schgnfet, residente en Blanco Encalada 2784, de Godoy Cruz.

Como consecuencia del choque, el conductor de la moto sufrió heridas que motivaron su traslado al hospital Central, donde dejó de existir por presentar traumatismo de cráneo con otorragia y pérdida de conocimiento. Interviene la Seccional 31ª.

Murió una niña

Una niña que se encontraba frente a su domicilio, en Godoy Cruz, por causas no establecidas fue embestida por un camión Ford que conducía Carlos Abel Pautasso, residente en San Martín y 20 de Junio, de aquel departamento.

La víctima fue llevada al hospital El Carmen, donde se comprobó que había dejado de existir pues había sufrido traumatismo de masa encefalica. Interviene la Seccional 7ª.

Menor herida

En jurisdicción de la Seccional 25ª de San José, ocurrió un accidente en el que resultó herida una menor de 5 años de edad.

Alrededor de las 20.30 del martes último, una menor pretendió cruzar la avenida de Acceso Este, a la altura de Sarmiento, en Guaymallén, cuando fue atropellada por un vehículo del que se ignoran las características, así como la identidad del conductor, no obstante que éste trasladó a la niña al hospital Emilio Civit para su atención. En este nosocomio se estableció que la víctima presentaba contusión en la región occipital, escoriaciones en parpado superior derecho, contusión en ambas piernas y escoriaciones en mano derecha.

¡GRACIAS!
Espíritu Santo
POR EL FAVOR RECIBIDO
C. Z.
29|7|C|350|29|7

¡Gracias!
Espíritu Santo
POR EL FAVOR RECIBIDO
A. A. E.
29|7|F|92865|29|7

¡GRACIAS!
Espíritu Santo
POR LA GRACIA CONCEDIDA.
E. de R.
29|7|F|93054|29|7

¡Gracias!
Espíritu Santo
POR EL FAVOR RECIBIDO
E. C.
29|7|C|241|29|7

Para Comprar Barato..!
Sanitarios GRIMA
Ofertas Especiales

JUEGO DE BAÑO, loza blanca. Compuesto de inodoro, bidet y lavatorio	$	3.900
VALVULAS ESCLUSAS 1/2	$	398
VALVULAS ESCLUSAS 3/4	$	430
CAMPANA, de lujo, frente acero, con luz y extractor	$	9.500
BOTIQUIN 3 cuerpos, de fórmica-lujo	$	3.500
COCINA 3 hornallas y parrilla	$	9.500
BOTIQUIN 1 cuerpo	$	950
ESTAÑO, 33% "Solis", el Kg.	$	1.100
PLOMO, el kilo	$	139
RUBEROID Nº 15	$	850
JUEGO LOZA de color, 1ª calidad	$	7.500

AMOBLAMIENTOS PARA COCINA
Urquiza y Montecaseros. T. 253842 y 251206
AZULEJOS "SAN LORENZO" - LOZA Y ACCESORIOS "FERRUM" Y TODA LA LINEA DE MATERIALES PARA LA CONSTRUCCION
EXPOSICION - VENTAS
1|7|F|29|7|D-

Programas de Radios y

Ofrecemos a continuación los programas de acuerdo con el detalle que nos han suministrado las respectivas teleemisoras.

Canal 7 - Mendoza

12.15 Chart de ajuste con música selecta.
12.25 Apertura y Santoral.
12.30 Cascarrabias.
13.00 Noticiero 7 primera edición.
13.30 La mujer, con Blakie.
15.00 Buenas tardes mucho gusto, con Annamaria.
17.00 El amor tiene cara de mujer.
18.00 El show de Los Tres Chiflados.
19.00 El mundo de Calculín.
19.30 El show de La Pantera Rosa.
20.00 Cronica de un gran amor.
21.00 Noticiero 7 segunda edicion.
21.30 Los personalisimos del mundo.
22.30 Testimonio para guardar con Ernesto Lhongin.
23.30 Cosmos 1999.
0.30 Palabras para recordar - [illegible] Medios Comunic.

Canal 9 - Mendoza

12.30 Noticiero en direc
13.30 Almorzando con L Legrand.
15.00 Tiempo de vivir.
16.00 La rubia peligrosa
16.30 Ventana a la vid
17.00 Te veo veo, con F Pescador.
17.30 Dibujos animados
18.00 Montura negra.
18.30 Trampa de otoño, Beatriz Bonett.
19.00 Los detectives, c Taylor.
20.00 Premier estelar.
21.00 Noticiero Nueve.
22.00 Humor con Lan
22.15 Hupumorpo, co Espalter.
22.30 Tiempo nuevo, Bernardo Nesta hoy: La famil

Notas Sociales

Casamientos

En la parroquia de Nuestra Señora de la Merced, quedará consagrado el sábado, a las 21, el matrimonio de la señorita Olga Beatriz Diz y el ingeniero Ricardo Alejandro Miranda. Serán padrinos por la novia, el señor Gonzalo Diz y su señora Diana Zarauz y por el novio, el señor Ricardo Miranda y su señora Elisa Mateos. Testificarán en esta ceremonia el ingeniero Hugo Miguel y su señora Ana María Camuti, y el acto civil por realizarse mañana, el señor José Salinas y la señora Susana Diz de Gallego.

—Pasado mañana, a las 21.30, en la parroquia de Santo Domingo, se bendecirá el casamiento de la señorita María Cristina Horton y el señor Ricardo Bellandi. Actuarán como padrinos, la señora Herminia Estrella de Bellandi y el señor Rodolfo Horton.

—El casamiento civil de la señorita María Luisa Morán y el señor Ricardo Benjamín Magallanes se efectuará hoy. Oficiarán de testigos, el señor Federico Navarro (h.) y su señora Ivonne Dragón. La ceremonia religiosa tendrá lugar en la parroquia de San Agustín el sábado, a las 21.30.

Compromiso

En el transcurso de una misa que se oficiará el 6 de agosto, a las 20, en la capilla del Colegio María Inmaculada, se formalizará el compromiso de la señorita Liliana Edith Sánchez y el señor Agapito Fernández Sarraúa Correa.

Manuela Santander de Goldsack Guiñazú

Su fallecimiento. - Ha fallecido en esta Capital, la señora Manuela Santander de Goldsack Guiñazú, dama vinculada a familias tradicionales de Rivadavia. Su deceso se produjo a los 69 años, rodeada del cariño de su esposo, don Jorge Goldsack Guiñazu, de sus tres hijos y de los afectos que supo generar en su torno.

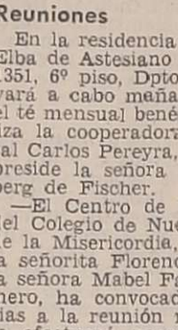

En su juventud recibió una esmerada educación moral y cristiana, que le permitió brindarse con amor hacia sus semejantes.

Fue una mujer de hogar y en él encontró la motivación de su existencia. A él dedicó sus experiencias mas dulces, su actividad sin límites y su acertada conducción.

Ferviente católica cooperó con obras de evangelización en la parroquia de Nuestra Señora de Lourdes.

Con su muerte, su familia pierde gran sostén espiritual, mas quedará indeleble el recuerdo de su fortaleza y de su abnegada protección.

Misa de acción de gracias

Con motivo de cumplir 80 años la señora Margarita Silvestri de Astargo, sus hijos, nietos y bisnietos harán oficiar una misa de acción de gracias mañana, a las 18.30, en la capilla del Colegio María Auxiliadora.

Reuniones

En la residencia de la señora Elba de Astesiano (San Martín 1351, 6º piso, Dpto. 32), se llevará a cabo mañana, a las 17, el té mensual benéfico que realiza la cooperadora del Hospital Carlos Pereyra, entidad que preside la señora Leonor Golberg de Fischer.

—El Centro de Ex Alumnas del Colegio de Nuestra Señora de la Misericordia, que preside la señorita Florencia Bustos y la señora Mabel Fagioli de Romero, ha convocado a sus socias a la reunión mensual que se efectuará pasado mañana, a las 16.30, en el citado colegio.

Bridge

Hoy, a las 16.15, se disputará un torneo de bridge de equipos, en el Club de Gimnasia y Esgrima. Las inscripciones se reciben hasta las 13, por el teléfono 242383.

Enfermos

Se encuentra enferma la señora Aída Fernández de Elorza.

—Es satisfactorio el estado de la señora Norma Alicia Morist Le Donne de López Ruiz y el de sus hijas Valeria y Fátima.

—La señora Ana María Di Sisto de Bustos, que fue intervenida quirúrgicamente, se recupera.

—En franca mejoría el señor Alejandro Quiroga Funes.

Viajeros

A Buenos Aires, el señor Gonzalo Aguilar, su señora María Dolores Cano Moyano y sus hijos María e Ignacio.

—De Buenos Aires, la señora Ida Cipolletti de Genoud.

—De Bariloche, la señora Beatriz Schumacher de Godoy y sus hijos María Beatriz y Mario Ernesto.

—A Los Angeles (EE.UU.), el señor Walter Gerardo Posca (h.).

—A Buenos Aires, el señor Walter Posca y su señora Teresita Raganato.

Misas y funerales

Se oficiarán misas:

Hoy, a las 19.30, en la parroquia de Santo Domingo, por el alma de la señora Isolina Leyba de Anzorena, al cumplirse un año de su fallecimiento.

—Hoy, a las 19, en la parroquia de Nuestra Señora del Líbano, de San Martín, por el alma del señor Luis Profili.

—Hoy, a las 19, en la parroquia de la Sagrada Familia, de Villa Nueva, por el alma de Estela Andrade.

—Mañana, a las 18, en la parroquia del Inmaculado Corazón de María, por el alma de la señora Josefina Isgró de Poblete, en el primer mes de su fallecimiento.

—Pasado mañana, a las 18, en la iglesia Santa Rita, del Barrio Cano, por las almas del señor Juan Benito Solanille y de la señora María Delia González de Solanille.

PIELES
PARA USTED
CON $ 4.000
se lleva un sacón de nutria (c.a.b.)
de PIELES LUXOR
Adornos - Arreglos y reformas. Somos talleristas.
AMPLIOS CREDITOS
Entre Ríos 288 esq. Salta
Teléfono 215617
22|7|F|91263|26|8|A

HOSTERIA
Cerro de la Gloria
ZOOLOGICO
SUPER CENA SHOW
Sábado:
Los Manantiales
folklore en alto nivel
MARIANO MORENO
RAFAEL RODRIGUEZ
UBEN VILLALBA
GOLONDRINA RUIZ
y el gran maestro
JEAN DUVAL
Reserve su mesa al tel. 250130
MAGIC
29|7|F|93021|29|7

¡A PEDIDO DEL PUBLICO, NUEVAS ACTUACIONES!
TEATRO AVENIDA
PRESENTA
MIMI PONS · ALFREDO BARBIERI · NORMA PONS
EL MAIPO CON TODO..!
Original de C. Solovich, A. Cortese y C. Carter
KAROLD IUJAS · MIGUEL JORDAN · LIZZY LOT
MARTA QUINTANA · BETTY FLORES · JUAN C. VILLA
Las sexys
EVA - MARIA ELENA - OLGA - MIRTA
y el Maipo Ballet
ALEYE - RAQUEL - MARTA - GRACIELA - LILIANA - ELSA
Música: OSCAR LOPEZ RUIZ
ALBERTO ANCHART (h)
Escenografía: LUIS DIEGO PEDREIRA
Coreografía: PEDRO SOMBRA – HECTOR ESTEVEZ
Vestuario: ENRIQUE BROWN
MAÑANA: 21 y 23 hs. - DOMINGO: 18 - 20.30 y 22.30 hs.
SABADO: 21 - 23 y 1 hs. - LOCALIDADES EN VENTA
PLATEA $ 400 - PULLMAN $ 250
TEATRO AVENIDA
28|7|F|92704|28|7

CINES Y TEATROS

CENTRO

ICA - Hoy de 14.15 a 20.30 CAPERUCITA ROJA" y S Y MAS RISAS", 21 hs. ANOVA 70" y "W".

ER - Hoy de 14 a 24 hs. SAVAGE EL HOMBRE DE CE" y "LUNA 02, CRIMEN L ESPACIO".

- Hoy de 14 a 24 hs. "EL O FESTIVAL DE LA PAN- ROSA" y "SOCORRO".

IA - Hoy de 14 a 24 hs. CHANCHITO PICARON" y AVENTURAS DEL TOPO O".

OR - Hoy de 14.30 a 24.00 LA AGRESION" y "QUE TANTE ES VIVIR".

R. - Hoy de 14 a 24 hs.: INSKY" y "LA LEYENDA AMARINDO".

LE. - Hoy de 14.00 a 24.00 NOS HABIAMOS AMADO O" y "UN ARDIENTE ".

A - Hoy de 14.15 a 24 hs. UJER DEL COCINERO" y HO CALLAHAN".

ER - Hoy de 13.45 a 24 hs. VENTANA AL CIELO" y PUERTO 1975".

REX - Hoy de 14 a 24 hs. "DOS LOCOS EN EL AIRE" y "QUIERO BESARLO SEÑOR".

ROXY. - Hoy de 13.45 a 24 hs.: "DESQUITE FATAL" y "RESCATE POR UN MUERTO".

SELECTRO - Hoy 20.30 hs.: "ESTELANDIA", "LA CONQUISTA DEL ESPACIO" y "CUANDO EL DESTINO NOS ALCANCE".

AUTOCINE BROADWAY. - Hoy 21 hs.: "EL FINAL DE UN CANALLA" y "4 PASOS EN LA LUNA".

EL CERRO CINE AUTO (El Challao). - Hoy a las 21 hs.: "FANGIO" y "OFENSIVA 5".

GODOY CRUZ

PLAZA - Hoy 21 hs.: "Los chicos crecen" y "Andrea".

SPORTSMAN. - Hoy 21 hs.: "La primera noche de Juventud" y "Juliet Juliot".

MAIPU

IMPERIAL - Hoy 21 hs.: "La noche del hurto" y "Las procesadas".

ARGENTINO - Hoy 21 hs.: "La última nieve de primavera" y "Un loco lindo en Saint Tropez".

GUAYMALLEN

VICTORIA - Hoy 21 hs.: "La batalla decisiva" y "¿Qué pasa doctor?".

PALMIRA

COLON. - Hoy 21 hs.: "La última nieve de primavera" y "Un loco lindo en Saint Tropez".

SAN MARTIN

CERVANTES. - Hoy 21 hs.: "Knoc Out a la vida" y otro estreno.

MAYO. - Hoy 21. hs.: "Los chicos crecen" y "Andrea".

MONUMENTAL. - Hoy 21 hs.: "Soñar, soñar" y "Yo maté a Facundo".

RIVADAVIA

ALFA - Hoy 21.15 hs.: "Alfredo el grande" y "El hombre relámpago".

DUCAL - Hoy 21.15 hs.: "El regreso de la Pantera Rosa" y "El amo de las islas".

LA CONSULTA

REAL - Hoy 21 hs.: "La noche del hurto" y "Las procesadas".

SAN RAFAEL

IDEAL. - Hoy de 14 a 24 hs.: "La piscina mortal" y "La estafa del siglo".

Los protagonistas en el dramático film de Richard Fleischer.

"Cuando el destino nos alcance" en el Selectro

Hoy se ofrecerán en el Selectro los films "Cuando el destino nos alcance" y "Oestelandia", como parte del ciclo de cine que organiza el Círculo de Amigos de la Ciencia-Ficción, en el que se incluye la proyección de cortometrajes sobre la odisea espacial, del Servicio Cultural e Informativo de los Estados Unidos de Norteamérica.

"Cuando el destino nos alcance" es una excelente producción de Richard Fleischer, que toca varios temas muy comunes en la ciencia-ficción: la superpoblación, la falta de alimentos y la secuela de una guerra nuclear. La acción transcurre en el siglo XXI, después de un conflicto atómico que ha dejado sin uso la mayoría de los terrenos cultivables. La falta de espacio y de alimentos crea situaciones casi oníricas en una sociedad conflictuada. Muchas son las consecuencias de este mundo de pesadilla, en el que la eutanasia es algo normal.

Los papeles principales fueron confiados a Charlton Heston, Edward G. Robinson y Chuk Connors.

Como complemento irá "Oestelandia", dirigida y escrita por Michael Crichton, conocido realizador autor de "La amenaza de Andrómeda". En los roles más importantes figuran Yull Brinner y Richard Benjamin. La trama argumental gira en torno de un parque de recreo en el que se han reconstruido el "Fart West", el medioevo y el imperio romano. La gente puede concurrir allí y por una elevada suma se traslada, en la ficción, a esos tiempos, pudiendo asaltar un banco en el Oeste, batirse con un caballero antiguo, o participar de una comida romana. Todo es una delicia, hasta que, de pronto, algo empieza a andar mal en el computador que dirige a los robots del parque.

Además se exhibirán los documentales, "un desafío y una promesa", sobre los programas espaciales de la década del 60; y "Y por supuesto usted", que explica cómo la tecnología espacial y la ciencia contribuyen a mejorar el nivel de vida de los hombres.

En semanas sucesivas el ciclo proseguirá con el siguiente programa: "Zardoz" con "El planeta de los simios"; "Naves misteriosas" con "La máquina del tiempo"; y "Barbarella" con "Viaje al infinitio".

También, todas las semanas se ofrecerán documentales sobre la evolución en la conquista del espacio, hasta culminar con la presencia del hombre en la Luna.

Educación artística

Escuela de danzas Molina Estrella. — Sigue abierta la inscripción de alumnas para los cursos acelerados de ballet clásico y moderno, danzas españolas, declamación y dicción, jardines de danza para niños desde los tres años de edad y de ambos sexos, cursos especiales de zapateado y jazz y folflore argentino. Los interesados en inscribirse deben concurrir, a partir del 2 de agosto, a su nueva sede de Aristides Villanueva 668, de lunes a viernes de 17 a 21 y los sábados de 9 a 12.

Filial Mendoza de la SADE. — Recordó esta entidad que hasta el 31 del corriente, hay plazo para que los socios que registran deudas con la tesorería cancelen éstas a razón de diez pesos mensuales, cuotas que podrán ser abonadas hasta el mes de diciembre del corriente año. Informó también que a partir del próximo enero la cuota social será cobrada con el 200 por ciento de aumento. Los cobros se realizan en Alvear 562, Las Heras, teléfono 230469.

Nuevas actuaciones de la revista del teatro Maipo

Nuevas funciones ofrecerá este fin de semana, en el teatro Avenida, la compañía de revistas del teatro Maipo de Buenos Aires. Para mañana las funciones se anuncian a las 21 y luego a las 23; el sábado lo harán a partir de las 21, 23 y luego a la 1 y el domingo actuará a partir de las 18, 20.30 y finalmente a las 22.30.

Integran el elenco, que trabaja en la revista titulada "El Maipú con todo", Norma Pons, Alfredo Barbieri, Mimí Pons, Karold Iujas, Miguel Jordán, Lizzi Lot, Betty Flores y Alberto Anchart (h). También actúan en el espectáculo el cuerpo de baile del teatro Maipo.

Agrupación coral española actuará el 3 de agosto

La Asociación Filarmónica de Mendoza presentará el martes 3 de agosto, en la sala del cine teatro City, a la Agrupación Coral de Cámara de Pamplona. Dirigida por el maestro Luis Morondo ofrecerá un programa formado por obras de Ribera, Juan de la Encina, Conteras, Orlando Di Lasso, Adriano Banchieri, L. Lemblin, L. Senfi, Brahms, Strawinsky, Paul Arma, Gares Tar Koldo, Rodolfo Halffter, P. Donosti, del propio director del coro Luis Morondo y de varios autores anónimos.

Las localidades están a la venta en la sede de AFIM, Clark 645, en horario de 17 a 20. Los socios de la entidad tendrán el cincuenta por ciento de rebaja.

OFERTA
GALLINA EVISCERADA
$ 89.90 el Kg.
LIBERTO PALMADA
Gral. Paz 327
15|7|F|76662|30|7|A

La Bodega del Gigo
HOY CENA
NOCHES BAILABLES
ORQUESTAS TODOS LOS RITMOS
RESERVAS a los Tels. 262773 - 262775

Especialidades Caseras para Llevar a su Mesa
Exquisitas empanadas al horno - Humita en chala - Pollo al horno - Pato a la naranja - Matambre casero.
PEÑA FOLKLORICA. Venga y cante con nosotros
LOS HORNOS
SAN MARTIN SUD 576 - G.CRUZ-MZA.
29|7|F|93012|30|7

SOCIEDAD LIBANESA DE MAIPU
Triduo en honor de San Marón en la parroquia de Nuestra Señora de la Candelaria, de Maipú, 28 - 29 y 30 de julio. Misa a las 19 hs. Domingo 1º de agosto, misa a las 19 hs., para rogar por la paz del Líbano.
29|7|F|93019|29|7

DIFUNDIDA EN TODO EL MUNDO LLEGA A MENDOZA
MISA CRIOLLA
De Ariel Ramírez
ARIEL RAMIREZ
ZAMBA QUIPILDOR
DOMINGO CURA
Coro Polifónico de Las Heras
HOY
21 y 23 Hs.
Cine GRAN REX
LOCALIDADES EN VENTA
29|7|E|29|7

"Una ventana al cielo" en sexta semana

"Una ventana al cielo" proyecta el Premier en sexta semana. Relata la vida de Jill Kinmont, que ganó en 1954 el torneo de esquí para jovencitas y mujeres.

Se enamora de Dic Buek, atrevido esquiador que compite en carreras de motos y pilotea un pequeño avión pero nada se concreta entre ellos. Aparece entonces en su vida otro esquiador que se casará con ella pero cuando ésta queda paralizada por un accidente, el galán desaparece.

Jill hace tratamiento para rehabilitarse en un hospital y quien la saca de su depresión es Dick Buek, quien la trata como a un ser normal y la lleva de regreso a su pueblo, allí descubre una reserva de indios y decide terminar su carrera como maestra y enseñar en ese lugar.

Dirigió Larry Peerce y los artistas principales son Marilyn Hassett, Beay Briges, Belinda Montgomery, Nan Martin y Bill Vint. Se rodó en technicolor.

"El chanchito picarón" y "Las aventuras del Topo Gigio"

El Cinema continúa con la exhibición de películas para niños. El programa está compuesto por "El chanchito picarón" y "Las aventuras del Topo Gigio". La primera, según las gacetillas tiene una banda de sonido cuya música aparece firmada por los hermanos Sherman.

La carrera de compositor de Sherman comenzó en 1918 cuando se convirtió en un pianista del "staff" de la Compañía de Música Remik, en cuyos estudios trabajaba afanosamente al lado del desaparecido George Gershwin y de Vincent Youmans. Alrededor de esta época organizó y también dirigió su propia orquesta de baile, conocida como "Al Sherman Society Serenaders".

Tocó por varias temporadas en clubes exclusivos de Nueva York, Miami y Palm Beach. Junto con sus canciones "pop", Al Sherman ha escrito canciones para "shows" de teatro. El 5 de abril de 1965 ocurrió una cosa asombrosa. Dos compositores de canciones relativamente desconocidos, Richard N. Sherman y Robert B. Sherman, fueron premiados ambos con dos distinciones de la Academia de Hollywood por la banda original de sonido de "Mary Poppins".

Hasta la fecha, seis millones de álbumes fonográficos con música de este film han sido vendidos en los Estados Unidos solamente. Luego, los hermanos Sherman ganaron el ansiado "Grammy" por la misma grabación.

Las dos películas, de dibujos animados, están habladas en castellano y han sido rodadas en colores.

El actor en acción.

"Doc Savage" con Ron Ely, en el Center

El Center exhibe en segunda semana "Doc Savage, el hombre de bronce", que tiene por intérprete central a Ron Ely. Dirigió Michael Anderson.

Doc Savage (Ron Ely) exterminador del crimen, dotado de fuerza sobrehumana e intelecto genial, es llamado a Nueva York por sus asociados "Los Asombrosos Cinco", máximos expertos mundiales: Han (Darrell Zwelling) en abogacía; Monk (Michael Miller) químico, Long Tom (Paul Gleason) electrónica; Renni (William Lucking) ingeniería y Jonny (Eldon Quick) arqueología y geología.

Le informan que el padre de Doc ha muerto de una rara enfermedad tropical en Hidalgo, pequeño país sudamericano. Pero Doc sospecha que la muerte no ha sido natural. Parten en avión hacia Hidalgo, en cuya bahía el capitán Seas (Paul G. Wexler) enemigo mortal de Doc, ha atracado su yate, en el que viajan los más perversos criminales y hermosas mujeres, como Karen (Robyn Hilton) y Adriana (Janice Heiden). Al enterarse que una extraña tribu había donado a su padre valiosos terrenos, Doc revisa los expedientes en la oficina de registros de tierras de Don Rubio Gorro (Bob Corso) pero los papeles han desaparecido. A partir de entonces, se suceden atentados, por suerte sin resultados, contra Doc y sus amigos. Por otra parte, reciben ayuda de Monja (Pamela Hensley) que los guía a través de la selva, hasta llegar a los terrenos. Allí, Doc se separa del grupo y descubre una fabulosa mina de oro, de incalculable valor. También descubre que el capitán Seas roba el metal, utilizando como esclavos a los nativos.

Hasta el sábado reciben trabajos para un certamen

Recordó el Grupo Icthios que el sábado será el último día de los destinados a la recepción de trabajos, para su "IV Certamen anual departamental de poesía", convocado según las siguientes bases:

Los trabajos serán de tema y métrica libre; pueden enviarse dos obras por autor, escritas a máquina a doble espacio en papel tamaño oficio con un máximo de 40 líneas o versos en cinco copias, enviando junto con las obras, un sobre cerrado que contenga en su interior datos del autor, título de la obra, seudónimo y departamento y en el exterior, título de la obra, seudónimo y departamento de donde proviene. En la parte superior de los trabajos: título de la obra, seudónimo y departamento. Los premios —medallas, plaquetas y diplomas—, se otorgarán tres por departamento y de los primeros premios se elegirá uno que será acreedor al gran premio provincial. Los premios se entregarán en agosto, en el día del décimoquinto aniversario de la entidad.

Los trabajos se enviarán a nombre de "IV Certamen Anual Departamental de Poesía", Grupo Icthios, Florida 107, Dorrego (c. p. 5519), Guaymallén.

"Jesucristo super star" en 3 salas de Montevideo

MONTEVIDEO, 28. (Especial). — Fue autorizada la exhibición de "Jesucristo Superstar" en Uruguay. La película, que había sido prohibida igual que en nuestro país, se estrenará en la primera quincena de agosto en los cines Metro, Trocadero y Carrasco de Montevideo.

Hoy dos funciones de la "Misa Criolla"

Esta noche, en dos funciones que darán comienzo a las 21 y a las 23, en la sala del cine Gran Rex, harán su presentación Ariel Ramírez, Domingo Cura, Zamba Quipildor y el Coro Polifónico Municipal de Las Heras compuesto por 24 voces y dirigido por el maestro Carlos Martínez Manzano.

El espectáculo constará de dos partes. En la primera se escucharán canciones corales de autores argentinos y en la segunda se ofrecerá la "Misa criolla" de Ariel Ramírez, formada por las siguientes partes: Kyrie, (vidala-baguala); Gloria, (carnavalito-yaraví); Credo, (carnaval trunca); Sanctus, (carnaval cochabambino) y Agnus Dei, (estilo pampeano). Acompañarán: al piano Ariel Ramírez, en percución Domingo Cura y como solista Zamba Quipildor.

Ariel Ramírez nació en 1921 en Santa Fe. Pianista y compositor se caracteriza por el uso de elementos musicales cultos, en la creación e interpretación del folklore argentino y de América. Durante varios años recorrió el país para estudiar sus expresiones melódicas y rítmicas tradicionales; desde 1945 actúa como concertista, habiéndose presentado en casi todos los países de América y de Europa, sea como solista o al frente de la Compañía Argentina de Folklore que fundó en 1955.

Ariel Ramírez.

Sobre la base de aportes puramente vernáculos, Ariel Ramírez ha creado composiciones cuya belleza y complejidad jerarquizan y dan dimensión universal a la música argentina. En este sentido se lo considera como uno de los más talentosos compositores folklóricos del país, y el que con mayor brillo ha roto las limitaciones propias de la música nativa para revestirla, sin deformar su autenticidad esencial.

En cuanto a la "Misa criolla", el arreglo coral estuvo a cargo del presbítero Jesús Gabriel Segada, quien no se apartó del estilo regional del original, aunque fuera esta la primera incursión que realizaba en este género.

"Piedra libre" exhibirán en el Festival Casals

La película "Piedra libre", de Leopoldo Torre Nilsson, ha sido invitada al Festival Casals. Será exhibida en la función inaugural de esa prestigiosa manifestación artística y han sido invitados a asistir el realizador y la autora del argumento, Beatriz Guido.

De allí, la pareja se trasladará a Taormina, Sicilia, donde "Piedra libre" será presentada en el Festival de las Naciones.

Todo el brillo para sus fiestas y reuniones
SALONES Lucero
ALTA JERARQUIA
BDRA. DE LOS ANDES 921 - SAN JOSE
ADM.: 9 DE JULIO 1138 - CDAD.
TEL. 231210

Maricitas
LA BOUTIQUE DEL BEBE,
LA COQUETA Y EL TRAVIESO
CON EL MUNDO DEL JUGUETE DIDACTICO PARA APRENDER JUGANDO
HOY INAUGURA
REGALO DE APERTURA
15 % DESCUENTO
PERITO MORENO 329
GODOY CRUZ - MENDOZA

MAZAWATTEE
el genuino Té de siempre

Distribuidores: RUSSO GARCIA Soc. Col. - J. F. Moreno 1154 - Mza.

Sábanas Sabanyl *
la sábana que no se plancha, seca más rápido, en juegos completos de tres piezas, colores plenos y firmes, gran variedad de estampados.
* con hilado Vendrell
Len Star Rocamora 4141 - Tel. 86-4887/9524 - Capital

CENA ANIVERSARIO
La comisión directiva de A. M. H. A. tiene el agrado de invitar a los señores heladeros, adherentes y amigos del gremio, a la cena aniversario que se realizará el día 30-7-76 a las 21.30 hs. en las instalaciones del Andino Tenis Club.
29|7|C|302|29|7

Zona Este

San Martín

Sitio donde será emplazado el edificio de la biblioteca "Julio A. Roca".

Colocaron la piedra basal de la biblioteca popular

PALMIRA, (San Martín). — Una etapa trascendente en el anejo historial de la biblioteca Popular "Julio A. Roca" fue la colocación de la piedra fundamental en el solar donde habrá de levantarse el futuro edificio de la entidad cultural más antigua de Palmira. El acto se realizó con la presencia del intendente municipal, doctor Juan Bertarini; los integrantes del Consejo Directivo de la Biblioteca presididos por su titular, señor Salvador Castro; el presidente del Club de Leones de esta ciudad, profesor Idelio Savio, los abanderados de los colegios secundarios y primarios de la localidad, del presidente de la Cámara de Industria, Comercio y Agricultura de Palmira señor José Eduardo Crotta, funcionarios de la comuna departamental y numeroso público.

La ceremonia se inició con un discurso que pronunció la señorita Gisella Canzio en nombre del Consejo Directivo y en su alocución se refirió a la trayectoria de la entidad desde sus comienzos en el año 1915. Recordó a los dirigentes que en todas las épocas mantuvieron latente la adhesión popular por la biblioteca superando en más de una ocasión las dificultades que se presentaron. Señaló el apoyo brindado por la Comuna y la activa gestión del Centro Cultural de Palmira, al propiciar la reapertura del salón de lectura y la colaboración destinada a conseguir nuevos volúmenes. Concluidas sus palabras, que recibieron el aplauso de los asistentes, se procedió a la firma del pergamino recordatorio del acontecimiento que fue suscripto por las autoridades y representantes de las instituciones de bien público, educacionales y empresarias. Finalmente el cilindro fue introducido en la piedra basal por el doctor Bertarini.

Concurso de dibujo

Asociándose a los actos de la colocación de la piedra basal de la biblioteca el Centro Cultural de Palmira organizó un concurso de dibujo en el que participaron alumnos de las escuelas primarias de la zona.

La entrega de los premios a los ganadores se realizó en el local de la entidad con la asistencia de los padres de los concursantes. Habló en esa ocasión la presidente de la entidad juvenil, señorita Lía Juaneda y en nombre de la biblioteca lo hizo la señorita Yolanda Dimarco.

Asumió el delegado municipal

PALMIRA. — Con la asistencia de diversos sectores representativos de actividades culturales, sociales, deportivas y de bien público, que sumaron más de medio centenar de personas, fue puesto en el cargo de delegado municipal el señor Mario Vaccarone, antiguo y caracterizado vecino de esta ciudad. El intendente municipal del departamento, doctor Juan Bertarini, al que acompañaron otros funcionarios jerárquicos de la comuna, se hizo presente en el acto, al que también asistió el padre José Salvucci, director del Colegio Don Bosco de Rodeo del Medio. El titular de la Municipalidad, doctor Bertarini dio a conocer oficialmente el nombramiento y pronunció conceptos alusivos al hecho. Ponderó las cualidades del señor Vaccarone y señaló el momento especial que vive el país y la necesidad de la colaboración de todos los sectores del quehacer representativo para fortalecer los objetivos comunes que pretende la comunidad. Destacó lo transitorio de la función de gobierno, ajeno a toda intromisión política y la responsabilidad que les cabe a los funcionarios en esta hora de decisiones trascendentes para el país. Pidió al funcionario designado su identificación con estos conceptos y en su calidad de vecino de Palmira tratar de solucionar los problemas que afectan al desarrollo progresista de la ciudad. Concluyó felicitando al señor Vaccarone y deseándole éxito en su gestión. Luego fue el señor Juan Kairúz quien dirigió la palabra en nombre del vecindario. Destacó lo acertado de la decisión en nombrar a un conocido vecino de la zona para desempeñar el cargo de delegado municipal, resolución que había causado general beneplácito entre vecinos y entidades representativas del medio. Señaló la aspiración de la ciudad de Palmira en concretar en realidades diversas obras públicas que hacen a su progreso urbanístico y el anhelo de los entes vecinales en reforzar esas iniciativas de bien común. Por último confirmó el espíritu de colaboración entre la comunidad y el gobierno municipal en apoyo de esas inquietudes. Terminada esta parte del acto las autoridades e invitados participaron de un ágape que se sirvió en la misma delegación, donde se reafirmaron los anhelos de trabajar mancomunadamente en beneficio del progreso de Palmira.

Mario Vaccarone

Personalidad del nuevo funcionario

El señor Mario Vaccarone es oriundo de esta localidad y cumplió una proficua labor como empleado del Ferrocarril San Martín, jubilándose en esta empresa a fines del año 1964 después de ocupar diversas jerarquías, habiendo alcanzado el cargo de jefe de depósitos de almacenes. Anteriormente sirvió en la institución policial de la provincia desempeñando funciones de responsabilidad en las seccionales 12ª y 28ª de San Martín y Palmira. En el ámbito de la política actuó en las filas del Partido Demócrata y en los períodos 1964/65 y 1973 ocupó una banca de concejal en representación de esa agrupación.

Asumieron delegados de la Suprema Corte de Justicia

Magistrados, funcionarios y familiares, en un aspecto de la ceremonia.

SAN MARTIN. — Tres jueces de la delegación local de la Suprema Corte de Justicia asumieron sus respectivos cargos.

En representación del alto tribunal actuó el titular administrativo de esa delegación, doctor Gustavo José Pelliza, quien puso en funciones a los doctores Julio Angel Mila Mila, juez de la Cámara del Crimen; Roberto Enrique Martínez, juez del Primer Juzgado de Instrucción; y Adolfo Mariano Rodríguez Saá, juez de Paz Letrado y Tributario.

Donación a una biblioteca

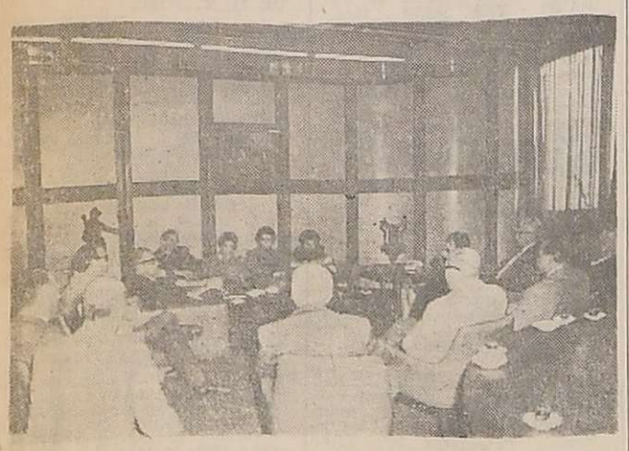

Funcionarios del Banco de Los Andes y de la Municipalidad local, en el acto de entrega simbólica de una estantería para la biblioteca Rojas.

SAN MARTIN. — En la sala de sesiones del directorio del Banco de Los Andes, se llevó a cabo la entrega simbólica de una estantería metálica donada a la Biblioteca Popular "Ricardo Rojas", destinada a amoblar el mobiliario de dicha biblioteca.

El acto contó con la concurrencia del doctor Juan Bertarini, intendente municipal de San Martín; el doctor José Larrador, presidente de la biblioteca, acompañado por miembros de la comisión directiva de la misma; el señor Sagunto Sanz Surraco, presidente del Banco, quien a la vez es titular de la Fundación Banco de los Andes; el señor Felipe Pila, director secretario del Banco y vicepresidente de la Fundación; miembros de la junta directiva de la Fundación y directores del Banco.

El mueble, motivo de la donación, ha sido adquirido por la Fundación, con el aporte del Banco, de los directores del mismo y de los directores consejeros de Casa San Martín.

Citación

SAN MARTIN. — La Oficina de Acción Social de la Comuna de este departamento citó a Miguel Sánchez Vela y a Isabel Moreno de Ocampo, quienes deberán presentarse en la sede de esa repartición, de lunes a viernes, de 8 a 12, a efectos que se les hará conocer oportunamente.

Junín

A San Cayetano rendirán culto en Molino Orfila

JUNIN. — En el distrito Molino Orfila se han preparado actos para honrar al patrono del lugar, San Cayetano.

Las ceremonias son las siguientes: del 30 de este mes y hasta el 8 de agosto inclusive, a las 17.30, catequesis para niños; y a las 20.30, rezo del Rosario y misa.

El jueves 5 de agosto, procesión de antorchas y fuegos de artificio. El sábado 7, fiesta litúrgica a San Cayetano con salva de bombas al amanecer; a las 10, misa de comunión general; y a las 20.30, misa por la intención de oferentes, sermón y súplica a San Cayetano.

El domingo 8 de agosto se realizará la fiesta externa al santo patrono: salva de bombas; a las 10 misa de comunión general por el arzobispo, monseñor Olimpo Santiago Maresma, por la intención de propietarios y contratistas de la zona; a las 11, misa con la actuación del conjunto "Aleluya"; y a las 15.30, procesión con la imagen de San Cayetano, que culminará en un misa.

Durante la novena se efectuarán tradicionales juegos recreativos.

Santa Rosa

Alumbrado público para 3 localidades

SANTA ROSA. — Por iniciativa de vecinos de Catitas Viejas, La Costa y La Costanera, el intendente señor Diego García, gestionará la instalación del alumbrado público en esas localidades.

El proyecto propugna la instalación del sistema sobre la ruta 7 en Catitas Viejas y la Costa y en las arterias del barrio La Costanera. Para ese fin sería utilizado el material extraído de Catitas y La Dormida por la renovación del existente.

El jefe comunal prometió iniciar tratativas ante la Dirección Provincial de Energía y ofreció la colaboración del personal municipal que requiera la obra.

Departamentales

Godoy Cruz

Se llevarán a cabo competencias deportivas

GODOY CRUZ. — La Municipalidad informó que el RIM 11 "General Las Heras", ha organizado competencias deportivas para alumnos de escuelas secundarias, a las que ha invitado a participar al departamento Godoy Cruz. Junto a San Carlos, Tupungato, Luján, Junín y Rivadavia. Los eventos consistirán en la organización de concursos de fútbol, básquetbol, vóleibol y atletismo.

La Municipalidad local, por su parte, realizará la organización de competencias en cada una de las especialidades con la participación de representantes de los colegios del departamento. De allí surgirán los equipos que participarán en los octavos de finales a realizarse en el RIM 11, en Tupungato.

Detalle de las competencias

La finalidad de este torneo, se informó, surgió del hecho que la juventud argentina necesita estímulos y motivaciones con el objeto de orientar sus energías físicas y aptitudes intelectuales con el sentido ético, moral y físico que permita encauzarla dentro de la concepción nacional de vida.

Los concursos deportivos se llevarán a cabo con las siguientes características: en atletismo, se participará en 800, 1.500 y 1.300 metros llanos, y salto en largo. Por cada prueba se presentarán dos competidores.

En lo que respecta a deportes de grupo se competirá en fútbol (15 jugadores), básquetbol y vóleibol, 12 jugadores por conjunto. La edad de los participantes no deberá exceder de los 18 años y cada uno de ellos deberá presentarse con documentos de identidad.

Cada delegación deberá ser acompañada por lo menos por un docente del establecimiento. El transporte de las delegaciones estará a cargo de los respectivos municipios y del RIM 11.

Lugares

Las selecciones se realizarán los días 7 y 8 de agosto, a cargo de las municipalidades respectivas y los días 9 y 10 de agosto los octavos de finales en el RIM 11, en Tupungato.

Los cuartos de finales se llevarán a cabo los días 21 y 22 de agosto, en el Liceo Militar "General Espejo", y las finales en la ciudad de Córdoba, los días 18, 19, 20 y 21 de setiembre.

Reunión

Para coordinar aspectos de las competencias, el Departamento de Deportes y Recreación, dependiente de la Comuna, citó a los profesores de educación física para el 3 de agosto a las 10, en la Casa Municipal.

Aplicará el municipio la indexación

GODOY CRUZ. — Informó esta Comuna, que comenzará a aplicar el régimen de indexación sobre deudas correspondientes a ejercicios vencidos contemplados en la ley provincial Nº 4074.

El régimen de actualización de esta legislación será de aplicación general y obligatoria y sin perjuicio de la aplicabilidad adicional de los intereses o recargos por mora, intereses punitorios, y demás accesorios y multas.

En esta ley se prevén sobre qué bases se producirán las variaciones de índices para actualizaciones y determina paralelamente formas y procedimientos.

Es por ello que la Municipalidad de Godoy Cruz hace un llamado a todos los contribuyentes que posean deudas con la Comuna correspondientes a ejercicios vencidos hasta el 31 de diciembre de 1975 y además al 1º y 2º semestre del año en curso, a fin de abonar esas obligaciones fiscales antes de que se inicie la aplicación efectiva de la ley 4074.

Reanudarán su labor niños exploradores

GODOY CRUZ. — Las autoridades del Batallón 7 de Exploradores "Don Orione", de la parroquia de Nuestra Señora del Carmen, de Villa Jovita, Paso de los Andes 1902 informaron que la entidad fue creada el 7 de agosto de 1954. Se imparte instrucción a niños y jóvenes de 7 a 18 años. Con motivo de una nueva organización, fue suspendida toda actividad en el mes de marzo. Superados algunos de los obstáculos que motivaron la medida, se reanudará la labor el 7 de agosto, ya que en esa fecha se cumplen 22 años de la creación del batallón.

Solicitaron además que se haga pública una invitación a los padres, niños y simpatizantes de la Obra Don Orione, a inscribirse en la parroquia los sábados de 17 a 19 y domingos, de 10 a 12 hasta el 1º de agosto.

Se preparan festejos en el Día del Niño

GODOY CRUZ. — Con motivo de festejarse el próximo domingo el "Día del Niño", la Municipalidad de Godoy Cruz ha preparado una serie de actos. El programa que se desarrollará es el siguiente: En primer lugar se procederá a izar la Bandera, luego se colocará una ofrenda floral al Dr. Tomás Godoy Cruz, más tarde se ofrecerá un chocolate en la casa municipal. Una vez finalizado el refrigerio, los niños y sus acompañantes podrán ingresar gratuitamente al cine Plaza, donde se entonará el Himno Nacional (a cargo de la Banda del Liceo Militar General Espejo) y se ofrecerá en función cinematográfica "El Paraíso Viviente".

Finalmente se realizará una "Feria de Platos" a beneficio de THADI.

Lavalle

Amplían puente cruzacalle

Las tareas están a cargo de la Municipalidad local

LAVALLE — Con el propósito de ampliar el puente cruzacalle existente en la intersección de Beltrán, Belgrano y San Martín de la Villa Cabecera, se trabaja en la construcción de una nuevo.

Los trabajos se ejecutan por intermedio de la Dirección de Obras Públicas del municipio, consisten en la canalización y carpeta de hormigón armado de 25 metros de largo, que permitirá un rápido escurrimiento de los líquidos y facilitará el acceso del tránsito vehicular en el mencionado cruce de calles.

Se informó además que por intermedio de la misma dependencia, se concreta la construcción de 40 nichos en el cementerio de la Villa Tulumaya.

El uso de plaguicidas

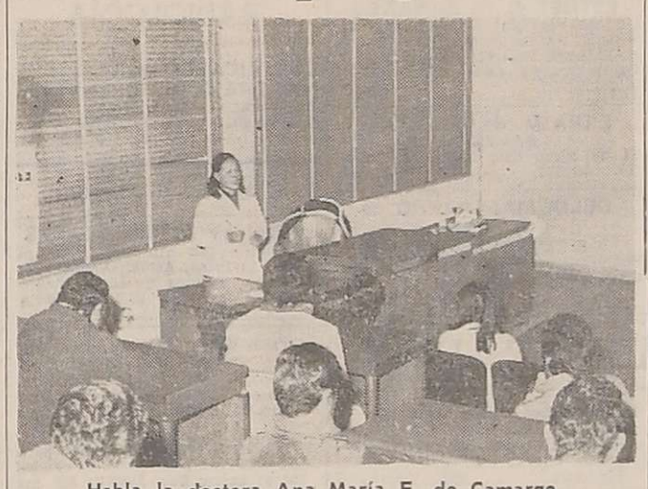

Habla la doctora Ana María E. de Camargo.

LAVALLE. — Organizada por el departamento de Bienestar de la Municipalidad, se ofreció una disertación sobre desinfección y uso de plaguicidas, de la que participó personal comunal. Fue ofrecida en el salón del primer piso de la comuna y estuvo a cargo de la doctora Ana María E. de Camargo, quien expuso en primer término sobre nociones generales de desinfección. Luego de revelar los beneficios que esta tarea importa, dio a conocer los distintos sistemas existentes para ejecutar esas tareas, como así también, los productos que deben emplearse en cada caso.

Se refirió luego a las intoxicaciones que pueden originar los plaguicidas, dando a conocer la sintomatología característica que presentan órganos vitales del aparato digestivo y respiratorio.

La charla fue ilustrada con diapositivas. La doctora Camargo abundó en detalles relativos a métodos a utilizarse en los primeros auxilios en los casos de advertirse la intoxicación.

Instituto secundario dejó inauguradas nuevas obras

Autoridades de gobierno, religiosas y escolares, durante la ceremonia efectuada en el Colegio Nuestra Señora del Rosario.

LAVALLE. — Como parte de los festejos conmemorativos del 160º aniversario de la declaración de la Independencia, quedaron inauguradas las nuevas instalaciones del Colegio Secundario Nuestra Señora del Rosario, que constituyen ampliaciones de las ya existentes en Beltrán s/n., de Villa Tulumaya.

La programación, que dio comienzo con una misa de comunión pascual, rezada por el arzobispo de Mendoza, monseñor Olimpo Santiago Maresma, en la capilla Nuestra Señora del Rosario, prosiguió con un acto patrio en el local del establecimiento.

En la oportunidad, y tras el izamiento de la bandera y ser entonadas las estrofas del Himno Nacional, usó de la palabra el profesor Domingo V. de Cara, quien luego de referirse a la celebración patria, agradeció la colaboración prestada por todos aquellos que hicieron posible la obra.

El profesor De Cara exhortó finalmente a los alumnos a luchar "no sólo por el colegio, sino también por Lavalle y la Iglesia, que tanto los necesita".

En el acto, que contó con la presencia del intendente municipal, señor Carlos A. Minoli; el profesor Domingo De Cara, secretario municipal, los ex comisionados municipales, mayor Héctor M. Cámpora y doctor Luis A. Plana, y autoridades del colegio, monseñor Maresma bendijo las nuevas instalaciones.

Luego del corte de la cinta, efectuado por el arzobispo, las autoridades presentes recorrieron las instalaciones.

Luján

Una venta de semillas harán en el INTA

LUJAN. — En un comunicado dado a conocer por la Agencia de Extensión Rural Luján de Cuyo del INTA, se informó que durante esta semana se encuentra en venta semillas de tomate Rossol y Platense, de pimiento Calahorra o morrón y de melón Honey Dew.

Los productores interesados deben dirigirse a las oficinas de la citada agencia —Km. 14 de la ruta a Luján de Cuyo— en horario de 8 a 12 y de 14 a 16.30. Asimismo, se recuerda que las ventas —conforme a reglamentaciones administrativas— son al contado y en efectivo.

Alumbrado público para Tres de Mayo

LAVALLE. — Directivos de la Unión Vecinal de Tres de Mayo, se reunieron con el intendente municipal, señor Carlos Andrés Minoli, a quien le solicitaron su intervención destinada a reactivar las gestiones tendientes a concretar la instalación del alumbrado público en el casco céntrico de ese distrito.

Manifestaron los vecinos que la necesidad de iluminar el tramo céntrico del carril Tres de Mayo, pese a las gestiones realizadas, aún no se concreta. Recordaron que el año pasado gestionaron la obra ante las autoridades de la Dirección Provincial de Energía.

Revelaron también, que de acuerdo al proyecto original, se prevé, a los efectos de abaratar costos, cubrir la necesidad del radio céntrico con las instalaciones de 20 columnas y las respectivas suspensiones lumínicas en tramos de 60 metros distantes una de otra.

En el deseo de que se cristalice el tendido de ese servicio público, adelanto largamente esperado por el vecindario, los dirigentes expresaron su deseo de colaborar con el aporte de la mano de obra necesaria. El señor Minoli les agradeció la preocupación puesta de manifiesto en aras del progreso del departamento, prometiéndoles ocuparse del asunto ante los organismos responsables.

Maipú

Durante la ceremonia efectuada en la sede de la Comuna

Los derechos de la casa de Ozamis cedieron a la Comuna

MAIPU. — La comisión "Pro Adquisición Solar Histórico Casa de Don José Alberto de Ozamis", cedió a la comuna de Maipú, los derechos y acciones de esa propiedad, para que en ella se instalen el Archivo Histórico y el museo "José A. de Ozamis" y funcione la sede y biblioteca de la filial Maipú de la Junta de Estudios Históricos de Mendoza.

La ceremonia —celebrada en la casa municipal—, fue presidida por el intendente doctor Alberto Rauek y los presidentes de la filial Maipú de la Junta de Estudios Históricos de Mendoza y de la Comisión pro Adquisición Solar Histórico Casa de don José Alberto de Ozamis, señor Carlos A. Dolcemáscolo y el titular honorario del último organismo y ex intendente, señor Alberto Giraud Billoud. Entre los asistentes se hallaban los secretarios de Administración y Hacienda y de Obras y Servicios Comunales, contador Amado Angel Riccha y señor Olager Vera; el director de Acción Social, doctor Francisco Rubén Alvarez, funcionarios municipales de distintas áreas e invitados especiales.

Donación con expreso destino

Al recepcionar la donación el doctor Rauek significó la trascendencia espiritual e histórica de la casa del cofundador del departamento y prometió apoyo estatal para la restauración y acondicionamiento del edificio.

El señor Dolcemáscolo, al dar lectura a la nota de cesión, especificó que el inmueble situado en el interior de la manzana comprendida entre las calles 20 de Junio, Vergara, Ozamis y Palma, de la ciudad, tendrán como único destino la de archivo y museo histórico y de sede de la entidad de difusión histórica "debiendo en estas condiciones ser transcriptas en la escritura de dominio que se extienda, bajo pena de caducidad y rescisión de la cesión si se le diera otro destino".

"Con esta actitud la comisión concreta su objetivo, consistente en procurar el rescate de este solar histórico para su incorporación al patrimonio departamental, con la finalidad de que se le instituyera el destino precedentemente mencionado".

Protocolizó la admisión de la documentación —planos de ubicación del inmueble, copia del contrato de venta, nómina de los vecinos que posibilitaron reunir el capital necesario para la compra de la propiedad y antecedentes históricos de la casa— la escribana señorita Victoria Ivonne Ton.

Los festejos en el "Día del Niño"

MAIPU — Informó la parroquia de Nuestra Señora de la Candelaria que con motivo del "Día del Niño" se han organizado los siguientes actos: a las 11, en la parroquia, Misa del Niño y chocolate servido por el Consejo Catequístico Parroquial.

Guardería del Niño Maipú: el grupo de señoritas de Acción Católica repartirán golosinas y dirigirán juegos y entretenimientos.

Barrio Canciller: concentración de niños a las 16.30, Misa del Niño, reparto de golosinas y acto artístico en un escenario levantado con ese fin, a cargo de un grupo de matrimonios.

Barrio Brandi: a las 17.30, salón del centro misional, chocolate y juego para los niños: conceptos del párroco, padre Angel Giménez.

Barrio Nélida Cristina, a las 16.30, juegos con premios organizados por el centro de jóvenes de Acción Católica.

Barrio Tropero Sosa, a las 16.30, chocolate y juegos organizados por el grupo de cursillistas de la parroquia.

Triduo

MAIPU — El 5 de agosto, a las 18.30, dará comienzo en la parroquia de Nuestra Señora de La Candelaria el solemne triduo a la Santísima Virgen de Las Nieves para terminar el 8, con misa solemne, a las 8. Organizan los residentes de Alicante, quienes trajeron la imagen de la Virgen desde Ondón.

Guaymallén

Concierto de música antigua se realizará

GUAYMALLEN. — Suministró la dirección de Cultura y Relaciones Públicas de la Municipalidad nuevos detalles sobre la muestra itinerante de reproducciones didácticas del Renacimiento, que auspiciado por la Dirección de Acción Cultural de la Provincia y el Museo Provincial de Bellas Artes "Emiliano Guiñazú - Casa de Fader" se presentará junto con un concierto de música del "quattrocento" (música antigua) auspiciado por la Escuela Superior de Música de la Universidad Nacional de Cuyo, en el salón de actos de la comuna ubicado en calle Silvano Rodríguez y López de Gomara, en Villa Nueva, a pocos metros de avenida Libertad. Ambos eventos tendrán lugar el próximo 3 de setiembre, a las 21, con acceso totalmente gratis.

Tiende así la Municipalidad con intervención de su dirección de Cultura y Relaciones Públicas, al logro de una labor de síntesis cultural, aunando el esfuerzo de varias instituciones en beneficio de su comunidad.

La Dirección de Cultura formuló una especial invitación a instituciones, establecimientos educacionales, profesionales, docentes y público en general para sumarse con sus presencias a este evento de singular importancia, que no tiene precedentes en Guaymallén y persigue en su finalidad principal posibilitar la adquisición de nuevos conocimientos y gustar de momentos de alto placer estético.

Se reunirá el intendente con entes vecinales

GUAYMALLEN. — El intendente municipal, vicecomodoro (R) Domingo Oscar Illanes, convocado a los presidentes de todas las Uniones Vecinales de Guaymallén, a una reunión que tendrá lugar el viernes 30, a las 11, en el salón del ex Concejo Deliberante, ubicado en calle Silvano Rodríguez casi esquina López de Gomara, de Villa Nueva, a pocos metros de Avenida Libertad.

Se ha solicitado en forma muy especial la concurrencia de los titulares de esos entes como también puntual asistencia.

Aplicará la Municipalidad un régimen de indexación

GUAYMALLEN. — Emitió un comunicado la Municipalidad, por el que hace saber que iniciará la aplicación en su jurisdicción sobre deudas de ejercicios vencidos al 31 de diciembre último, de las disposiciones de indexación estipuladas por la ley provincial Nº 4074, dictada el 7 de julio y publicada en el Boletín Oficial del 14 de este mes. Este ordenamiento legal determina actualización de créditos, a favor, entre otros, de las comunas, provenientes de tasas, multas y otros rubros.

El régimen contemplado en esta ley es de aplicación general y obligatoria y sin perjuicio de la aplicación adicional de intereses, o recargos por mora, intereses punitorios, demás accesorios y multas. Por otra parte, se dan las bases sobre las que se producirán las variaciones de índices para actualización y establece simultáneamente formas y procedimientos.

Como derivación, la comuna hace una exhortación a todos los contribuyentes que tengan deudas con ella, ya vencidas al último día de 1975, con el propósito de que cancelen aquellas antes de que comience la aplicación efectiva de la ley 4074.

Estímase que con este llamado, los interesados evitarán gastos, toda clase de molestias y pérdida de tiempo. En vinculación con el alcance y contenido de la ley provincial 4074, los contribuyentes pueden concurrir a las dependencias comunales donde posean débitos —división padrones, patentes, recaudaciones varias, apremio, etc.—, en horario de 7.30 a 12, de lunes a viernes.

Descuento del 10%

GUAYMALLEN. — Informó la Municipalidad que hasta el 5 de agosto próximo, podrán los contribuyentes de Guaymallén abonar las tasas comunales por servicios a la propiedad raíz, con el 10% de descuento, en división Padrones de la secretaría de Hacienda y Administración, dentro del horario matinal de 7.30 a 12. La bonificación rige para quienes abonen sólo el año 1976 completo.

Las autoridades municipales formularon una invitación general para que sean canceladas esas obligaciones fiscales, que posibilitarán el cumplimiento de los planes y metas trazadas para este ejercicio. Asesoramiento e informes se suministran en división Padrones, en el salón central del edificio municipal.

Habrá cortes de agua en tres barrios

GUAYMALLEN. — La División Mendoza de Obras Sanitarias de la Nación informó que habrá de 8.30 a 12, será interrumpido el servicio en forma parcial o total en los barrios UNIMEV 1, UNIMEV 2 y 2º Empleados de Comercio, con motivo de realizarse en palmes de cañerías maestras.

AUTOS USADOS AUTOS USADOS AUTOS USADOS

Oportunidad ¡Usados!

En 30 meses

PERMUTAS

AUTOMOVILES

AUTOMOVILES

DODGE 1500 SPL.	71-72-73-75
FIAT 600	66 71 73 75
CITROEN AMI 8	75
DODGE GTX	74
FIAT IAVA 128	74
DODGE 1500 GT 90	74
RENAULT R-12	74
FIAT 128	71 72 73
DODGE CORONADO	71-72-73
RENAULT 850	68 70 71
PEUGEOT 504	70
PEUGEOT 404	70
FORD FALCON	69
RENAULT 4	69
CITROEN 2CV.	68
VALIANT IV	67
VALIANT III	64

CAMIONETAS

FIAT 125, MULTICARGA	74
DODGE T-100	73
DODGE DIESEL	71
RASTROJERO	71-73
DODGE GASOLERO DP-200	71
CHEVROLET	62 65
DODGE D-100	64

INTERES MAS BAJO DE PLAZA

PRIMO MESCHINI S.A.

CONCESIONARIO DODGE

RIOJA 1448 MENDOZA

AUTOS USADOS AUTOS USADOS AUTOS USADOS

29|7|F|93228|29|7

Fogatita

DISTRIBUYE EN CUYO

FIGUEROLA Y CIA. S.C.e.I.

Videla Castillo 2377

Tel. 230659 - Mendoza

ALAMO SECO

500.000 PULGADAS

Compramos para Carpintería en 1 y 1½ pulg.

Ofertas a: Gerente de Compras - TELEF. 230043

29|7|F|93000|1|8|A

OPORTUNIDAD

VENDO TRACTORES JOHN DEERE 445

TIPO STANDARD — BUEN PRECIO

JOSE F. MORENO 1138 — MENDOZA

29|7|F|93057|2|8|A

COMPRO MUEBLES

COMPRO O ANTICIPO DINERO POR SUS MUEBLES Y VARIOS

REMATAMOS ESTE DOMINGO

TIBURCIO BENEGAS 776 TELEFONO 247447

REMATES SELLA

26|7|F|92253|29|7

ORO

COMPRAMOS MEJOR PRECIO A PARTICULARES Y COMERCIANTES

GALERIA TONSA - LOCAL A-14

11|5|F|25526 Pte.

Fábrica de Guantes

de prestigio y renombre en la zona, con selecta clientela propia, busca representante de nuestros artículos en la zona de Cuyo. Enviar informes detallados a: La Universal S. C. A. Dr. Luis Bélaustegui 2665. Buenos Aires.

29|7|F|92943|30|7

Confíe su DODGE en quien le da mayor garantía... departamento de SERVICIO MECANICO

PRIMO MESCHINI S.A.

RIOJA 1448

ESTACIONAMIENTO PROPIO

Emilio Benturino

INVITA a visitar la extraordinaria exposición de Muebles, Antigüedades, Obras de Arte y fina Pinacoteca con cuadros de F. Fader, De Lucía A. Bravo y otros. en calle AGUSTIN ALVAREZ Nº 638 - CIUDAD.

Todas las existencias de esta vieja casona serán REMATADAS SIN BASE el próximo SABADO a las 15 hs. y DOMINGO a las 9.30 horas.

Remates BENTURINO Av. COLON 669 - MENDOZA TELEFONOS 248730 - 244335

29|7|F|92962|29|7

RASTROJEROS

PARA TAXI FLET

Necesitamos 15. Liquidaciones 50 % por quincena. Saldos del 1 al 5 de c/mes sobre facturación. Comisión 10 %. Trabajamos UNICAMENTE con casas de comercios en cta. cte. INUTIL presentarse si no es mod. 67 en adelante y si no está de acuerdo con forma de pago. En caso de rotura o accidentes adelantamos efectivo a cuenta. Deberá firmar contrato. Teléfono 231451.

29|7|F|92978|12|8

ORO

EL MEJOR PRECIO

Pago O. F. $ 1.100 - 18 K. Bajo. Pólizas.

LA CHAFA

SARMIENTO 50 — LOCAL 5

29|7|F|92918|30|7

Industrias Metalúrgicas PESCARMONA S.A.

NECESITA

OPERADOR DE MAQUINAS DE CONTABILIDAD

PARA MAQUINA NATIONAL 32 Y EQUIPO N.C.R. 199

SE REQUIERE:

— Experiencia.
— Servicio militar cumplido.

SE OFRECE:

— Estabilidad en el puesto.
— Excelente remuneración.
— Amplias posibilidades de progreso.

Presentarse días hábiles de 8 a 12 y de 15.30 a 19.30 horas en:

CERETTI 244 — GODOY CRUZ

29|7|F|93056|29|7

COMPRO CASA - Pago Contado

Radio: calles Belgrano, Godoy Cruz, J. F. Moreno, Rondeau, Pedro Molina. Corte antiguo. Imprescindible buenas condiciones. Ofertas por escrito hasta el martes 3 de agosto a:

Poste Restante Diario LOS ANDES. R. C. Nº 31

29|7|F|93062|30|7

PEUGEOT 404

DIESEL 0 Km.

Inicial $ 70.420,43

y 49 cuotas de $ 29.798,

FORMULA 100

Don Bosco 163 - Mendoza

PLAN DE AHORRO

27|7|F|92537|29|

ORGANIZADORES y/o PRODUCTORES DE SEGUROS

Necesita importante compañía. Preferentemente con experiencia y cartera propia. Excelentes condiciones. Absoluta reserva. Dirigirse a: Pte. Rte. Diario "Los Andes" J.R. (32).

29|7|C|246|29|7

Oferta Vendo PEUGEOT 504

MODELO 1971 GL - $ 490.000

Sáenz Peña 1464 - Godoy Cruz

29|7|C|396|29|7

Autos y Camiones Viejos Compro

CUALQUIER MARCA Y ESTADO PARA DESARME

ITUZAINGO 2925 - TEL. 216530

29|7|T|8128|31|7

Chacras de Coria

Vendemos 30.000 m2., a 3 cuadras plaza, con viña, derecho de riego, a $ 235 m2. Contado y facilidades. INF.: C. E. BARRERA ORO — Mitre 1378 — Ciudad

29|7|F|92013|29|7

Camioneta Ford Diesel - Mod. 71

Motor a estrenar, estado impecable. Vendo. Recibo auto chico. 9 de Julio 2734.

29|7|C|384|

RIPIO - ARENA Y PIEDRA

6 Mts3. $ 3.100

TELEFONO 220542

1|7|F|72849|31|7

Empleada Oficina

Necesitamos perito mercantil o conocimientos contables con experiencia y referencias, mayor de 30 años. Presentarse en B. DE LOS ANDES 3675. VILLA NUEVA. GUAYMALLEN. MENDOZA.

29|7|F|93080|29|7

TECHOS

SE IMPERMEABILIZAN

Con velo de vidrio. Techo Plats., aluminio. Pint. Alum. - Trabajos garantidos. Primera cuota al terminar el trabajo. Jesús Crespo e Hijos. Belgrano 1761. Godoy Cruz. Tel. 291204.

29|7|F|29|7|D

VENDO FIAT 125

Modelo 1974

20.000 kms. reales. Excelente estado. 1ª mano. Unicamente contado. Tratar de 18 a 21 hs. en: Montevideo 491 - Ciudad - Mendoza.

29|7|C|388|29|7

MECANICO

Práctico en Tractor Caterpillar

— NECESITO —

BELGRANO 241 - GODOR CRUZ - TEL. 220620

29|7|F|29|7

CONSTRUCCIONES CIVILES

En departamentos del Gran Mendoza. Reparaciones en viviendas de contratistas de viñas y/o en bodegas. No importa la distancia ni el lugar donde se halle la obra. Damos facilidades de pago. - Teléfono 21[illegible] y 231451.

29|7|F|92963|

GUIA PROFESIONAL

MEDICOS

C.E.A.M.

Centro Estudios Afecciones Mamarias. - Catamarca 83, Dpto. 61 - De 16 a 20 horas.

7|4|F|Pte.|A

INSTITUTO MEDICO "LIBERTAD"

...v. Libertad 926 - Villa Nueva Teléfono 260507.

...r. Berra: Ginecología - Dra. ...lposo: Ginecología, cirugía. Dr. ...pinosa: Clínica médica, nutri... - Dr. Gargiulo: Nariz, Gar...anta y Oídos - Dr. Liñan: Clínica ...irúrgica - Dr. Loyola: Padiatría. ...Tuma: Cardiología. - Dr. Pon...: Odontología. ...álisis Clínicos - Atención médica permanente - Mutuales

17|7|F|77898|Pte.|A

...MIGUEL A. CHIRINO ZARATE

...REVENCION DEL CANCER

...nica Radioterapia (Cobalto - ...dium), Quimioterapia. Especia...do extranjero. Mutuales, Rioja ...6. T. 250237. 18|5|F|69725|Pte.

JORGE BALTER

CLINICO

ROBERTO WINTER

CARDIOLOGO

...tuales - Rivadavia 430 - Tur...: 245423. Mza. 15|7|C|458|13|8

...Dr. RICARDO RAMPONI

...dico cirujano. Nueva dirección. ...neral Paz 173. Ciudad. Pedir ...no tel. 251127.

24|7|F|91790|22|8

...Dr. OSCAR E. CAMINOS

...nica y Cirugía. Obesidad. Vá... ...es. Véjez. Enf. Venéreas. Impo...cia. Mutuales. Sarmiento 777 ... 241768. De 16.30 a 21 horas.

9|1|F|Pte.

...Dr. ANGEL C. NAVARRO

...ugía - Atiende lunes, miérco... ...y viernes de 17 a 20 hs. Re...ve turno. Alpatacal 2755, Teléf. ...325. 1,11|F Pte.|A.

...ISAAC SCHERBOVSKY

...nica. Especialista enf. bronco-pulmonares, asma.

...ERNANDO SCHERBOVSKY

...nico. Pedir turno. Mutuales. Jo... ...F. Moreno 2769. Ts. 257402-258616

14|4|F|Pte.|A

...r. ENRIQUE P. ALVAREZ

VIAS RESPIRATORIAS

...nes a viernes 10.30 a 12.30. Sa...torio Argentino. Teléfono 21150. ... Martín.

29|7|F|93094|Pte.

APARATO DIGESTIVO

...r. DANILO FERNANDEZ

...vo domicilio. Aparato digesti... cirugía, vesícula, estóm...ago, ...ícos, hemorroides, hernias. - ... Juan 685 - Mendoza - Teléfo... 218511 - 291474.

21|7|C|043|19|8

...NESTOR MATUSCHKA

...ico. Aparato digestivo, hígado, ...mago, intestino, hemorroides ...lamente desde las 17. Turnos: ... Tels. 291752 y 248241. - Colón ... piso. 5|4|F|Pte

---

VIAS URINARIAS

Dr. ALBERTO PABLO CORICA

ESPECIALIZADO EN EE. UU.

...rmedades vías urinarias. Adul... niños. Colón 532. - Turnos: ...onos 240835 y 252553.

29|1|F|29090|Pte.

ALBERTO D. BEKERMAN

ESPECIALIZADO EN EE.UU.

...ía, Riñón, Vejiga, Próstata, ...ales. Adultos. Niños. Esteri... - 9 de Julio 1189, 2º "15". ...s: 231915 - 247445.

20|4|F|62034|Pte.

...r. OSCAR ROBERTO TUTOR

...nedades riñón, vejiga, próst... genitales. Niños y adultos. ...532. Turnos: 240835 - 249839.

25|7|C|347 23|8

ISAAC SCHERBOVSKY

...nica. Especialista enf. bronco-pulmonares, asma.

...ERNANDO SCHERBOVSKY

...nico. Pedir turno. Mutuales. Jo... ...F. Moreno 2769. Ts. 257402-258616

14|4|F|Pte.|A

...r. ENRIQUE P. ALVAREZ

VIAS RESPIRATORIAS

...nes a viernes 10.30 a 12.30. Sa...torio Argentino. Teléfono 21150. ... Martín.

29|7|F|93094|Pte.

APARATO DIGESTIVO

...r. DANILO FERNANDEZ

...vo domicilio. Aparato digesti... cirugía, vesícula, estóm...ago, ...ícos, hemorroides, hernias. - ... Juan 685 - Mendoza - Teléfo... 218511 - 291474.

21|7|C|043|19|8

...NESTOR MATUSCHKA

...ico. Aparato digestivo, hígado, ...mago, intestino, hemorroides ...lamente desde las 17. Turnos: ... Tels. 291752 y 248241. - Colón ... piso. 5|4|F|Pte

---

VIAS URINARIAS

Dr. ALBERTO PABLO CORICA

ESPECIALIZADO EN EE. UU.

...rmedades vías urinarias. Adul... niños. Colón 532. - Turnos: ...onos 240835 y 252553.

29|1|F|29090|Pte.

ALBERTO D. BEKERMAN

ESPECIALIZADO EN EE.UU.

...ía, Riñón, Vejiga, Próstata, ...ales. Adultos. Niños. Esteri... - 9 de Julio 1189, 2º "15". ...s: 231915 - 247445.

20|4|F|62034|Pte.

...r. OSCAR ROBERTO TUTOR

...nedades riñón, vejiga, próst... genitales. Niños y adultos. ...532. Turnos: 240835 - 249839.

25|7|C|347 23|8

IGNACIO J. ROMEO

...UGIA VIAS URINARIAS

...general. Diariamente des... ...oras. Pedir turno. Repúbli... Siria 325. Teléfono 292220.

7|3|F|49557 Pts.

...ANTONIO C. LINARES

UROLOGO

...Zapata 572. - Turnos. Tel.

Dr. JOSE DANIEL LOPEZ LAUR

UROLOGIA

V. Zapata 30, 2º Piso. Mendoza. Tel. 245285.

24|7|C|881|882|22|8

Dr. JORGE L. FAVIER

CIRUGIA - VIAS URINARIAS IMPOTENCIA

Reservar turno. - San Juan 1455. 3 P., Dpto. 9. 9|11|Pte.|A

Dr. MANUEL BIANCHI

Riñón, vejiga, próstata y genitales. Esterilidad masculina. Turnos desde las 16 horas. Teléf. 256234. Agustín Alvarez 250.

4|6|F|66024|Pte.|A

VARICES

Dr. SPINETTA REGUERO

Junín 218. Barrio Bombal. Tel. 244111. Pte.

OBESIDAD

Dr. MARIO R. LEVIN

MEDICO

Director Centro Médico - Modelación corporal - Post pasto - Obesidad. - Mutuales. - San Martín 1464, Godoy Cruz. T. 246897.

10|5|F|67007.Pte.

GARGANTA NARIZ Y OIDO

Dr. CORRALES

De regreso viaje estudios Europa, atiende nuevamente. - Solicitar turno. Perú 1251. Tels.: 257715 y 249447. 6|5|F|66017|Pte.

Dr. LUIS E. MONETTI

10 - 12 - 18 - 21 horas. 9 de Julio 1050. Teléf. 249323. Particular: teléfono 246661. 10|3|F|53157|Pte.

Dr. RAUL JOSE BONSANGUE

GARGANTA - NARIZ - OIDOS

Turnos teléfonos 258555 y 262630. 25 de Mayo 1413. 10|5|Pte.A.

ESPECIALISTAS EN SEÑORAS

Dra. ELVIRA AXENFELD

Señoras - Embarazos - Partos: Lunes, miércoles y viernes, 17 a 21 hs. Pedir turno. San Martín 1881. Depto. 1. Tel. 216150.

19|2|F|43462|Pte.|A

ENDOCRINOLOGIA

Dra. SOFIA FRIDA SCHERBOVSKY

Tiroides - Obesidad - Esterilidad - Diabetes - Crecimiento y desarrollo. Adolescencia. Solicitar turno a los teléfs. 257402-258616. MUTUALES. José Federico Moreno 2760. Ciudad. En San Martín, miércoles Sanatorio Argentino.

4|4|Pte.|A

CIRUGIA ESTETICA

Dr. HUGO SALOMON

Unicamente Cirugía estética funcional de nariz. Clínica Godoy Cruz, Godoy Cruz 333. Teléfonos 215951 y 215952. Mutuales.

Pte.F.D.

Dr. J. SANANES

Jefe de servicio Sala 1 Hospital Emilio Civit Cirugía de nariz, mamas, adiposidades, injertos, quemados. Pedir turno. P. B. Palacios 1260 (Ituzaingó). T. 257319-251391.

7.3.F.Pte.|D.

Dr. ENRIQUE VELASCO

Cirugía estética, plástica reparadora. Lunes, miércoles y viernes. De 17 a 20 horas. Rioja 1153. Tel. 244806. 11|3|F|53200.Pte.|A

ESPECIALISTAS DE LA PIEL

Dr. ALBERTO J. GRINBERG

Enfermedades de la piel. Alergia dermatológica. Horario: Lunes a viernes, 17 a 21 hs. Sarmiento 777, Mendoza. 15|7|F|75872|Pte.

ALBERTO TORRES CORTIJO

Ex médico becario Univ. Madrid. Emilio Civit 43. 1er. Piso. Turnos de tarde al Tel. 255760.

6|4|F|59285|Pte.

ASMA Y PULMON

Dr. SALVADOR SHOCRON

Vías respiratorias - Rayos X - Niños y adultos. - Mutuales en consultorio. - Turnos Tel. 244777.

ASMA Y ALERGIA

Dr. LUIS BROITMAN

ASMA - ALERGIA

Patricias Mendocinas 624. Planta baja. Local 9. Teléf. 249907. - Se atienden mutuales.

4|6|F|65875|Pte.|A.

OCULISTAS

Dr. ZALDIVAR

Dra. MISTELI

Nueva dirección: Av. Emilio Civit 685. Ciudad. Teléfonos: 257000 - 257100.

8|7|F|Pte.

Dr. M. MARCHEVSKY

OCULISTA

Consultas de 11.30 a 12.30 y de 15 a 19 horas. Rioja 1130. Tel. 247996.

25|9|F|94036|Pte.

CLINICA DE OJOS

Atendida por

16 Médicos Oftalmólogos y 6 Auxiliares Técnicos Universitarios

Consultorio externo de 8 a 21 hs. Guardias permanentes. Cirugía e internación. Atención de particulares y Mutualidades. Av. España 888, Teléf. 248856. 18|3|F|425,13|Pte.

REUMATISMO

Dr. JULIO F. SANCHEZ

Doctor en medicina (Esp. en Europa). Reumatología, ortopedia y traumatología. Rivadavia 141. Tel. 291994. 2|11|F|23600|Pte.

Dr. RICARDO BARCENILLA

Rivadavia 578 - Planta baja - Dpto. 5 - Ciudad - Turnos 17 a 20.30 hs. Teléfonos 292020-221910.

28|2|F|43167|Pte.|A.

Dr. MANUEL MENA

Reumatólogo - Enfermedades de columna vertebral, brazos doloridos, ciática. Atiende de 15 a 20 hs. Buenos Aires 226. Lunes a sábados. 20|3|Pte.

ODONTOLOGIA

VICTOR M. PICCIONE

Doctor en odontología. Cirugía de boca y huesos de la cara. Lunes, viernes 10 a 12; martes, jueves 15 a 18. Sanatorio Policlínico de Cuyo. Tel. 243000. Part. 255547.

29|7|F|Pte.

PARTERAS

DELIA MASCAREÑO DE GOMEZ

OBSTETRICA NACIONAL

Pedir turno: Pellegrini 945. Godoy Cruz. Teléfono 292214.

7|7|F|78078|4|8

CELINA E. M. de ARNEDO

PARTERA NACIONAL

Catamarca 585, Ciudad. T. 242388 Pedir turno. 29|F|99490|Pte.

ESTHER C. de SANANES

Partera nacional. Diariamente de 16 a 20 hs. Solicitar turno. Pedro B. Palacios 1260 (Ituzaingó) entre Catamarca y Lavalle. Teléfs 257319 y 251391. 7|4|F|Pte.|D

LIDIA M. de CUARTAS

PARTERA

25 de Mayo 770, Mendoza, Teléfono 247223. 11|10|F|Pte.

DELIA MASCAREÑO de GOMEZ

OBSTETRICA NACIONAL

Pedir turno. Pellegrini 945. Godoy Cruz. Teléfono 292214.

7|7|F|78078|4|8

IRMA YAKEL de LEGUIZAMON

PARTERA

Av. San Martín 1269 - 3er. Piso. Dpto. "A" - Tel. 257536 - Mendoza.

F|Pte.|A.

R. SARA GATANI

Obstetra - Parto sico-profiláctico. Entre Ríos 73, 1º P. 15. De 11.30 a 12.30 y de 16 a 20.30 - Teléfonos 214110 y 222253.

4|2|F|44078|Pte.|A

J. DELIA SANCHEZ GOMEZ

OBSTETRICA NACIONAL

Atiende de 15 a 17 horas, menos sábado. Rivadavia 634. Tel. 241019

9|7|F|75018|Pte. - A

ORTOPEDIA

ORTOPEDIA WALDMANN

Soportes y botas para pie plano, corsets para columna, fajas y aparatos para estómago, medias y vendas para várices.

Lavalle 162 - 250661 - Mendoza

19|5|F|69960|Pte.

RADIOLOGIA

Dres. RICARDO HORENSTEIN MARTHA G. de HORENSTEIN

Radiografía - Radioterapia. Colón 185, 8º Piso - Teléf. 242747.

28|8|F|6771|Pte.|A

PSICOLOGIA

Psicóloga ALICIA TORRES

Relajación por hipnosis. Autohipnosis. Alergías, Asma, Ulceras, Tiroides. - Turnos Teléfono 216926.

25|7|C|889|29|7|A

AVISOS CLASIFICADOS

Compra y Venta de Propiedades

A PROPIETARIO compramos casa, departamento, lote o finca. Godoy & Pelaia. Máxima seriedad inmobiliaria. Gutiérrez 585. Teléfs. 285543 251597.

22|5|F|81131|Pte.

A COMPRO casa, departamento, lote. Operación inmediata. Alberto Moll Inmobiliaria. Gutiérrez 567 Tel. 250524 - 214266.

29|7|F|92927|1|8

"A - A" ATENCION ¡Gran oportunidad! Local p|oficinas 4,60x4 excepcional ubicación, sobre Av. San Martín mts. Automóvil Club frontal, 2º piso, vendo, con o sin muebles de Only y alfombrados. Recibo Auto 70 en adelante, ver y tratar: San Martín 917, 2c piso, Local 12, Mza.

29|7|C|297|29|7

A LOCALES comerciales, Sexta Sección, particular vende, saldo recibe automotor; ideal Prode, kiosco, fiambrería, electrónica, helados, confitería, etc., etc. Jorge Calle 208 Ciudad.

29|7|C|321|29|7

A - CASA Godoy Cruz, una cuadra San Martín, 2 dormitorios, dependencias, todos servicios. Total 160.000.000 m|n. Facilidades. Ameghino 1622. Godoy Cruz. 29|7|F|92958|30|7

A DEPARTAMENTO céntrico, amplio, living-comedor, 3 dormitorios, 2 baños principales, cocina, dependencias de servicio, etc. Inf.: Rivadavia 234, Mza. Tel. 243828.

29|7|F|92997|29|7

A ESTRENAR: Casa una planta, Dorrego, L|comedor, coc.-comedor, 3 dormitorios, 2 baños, garaje, patio. T. m$n. 450.000.000. Facilidades a 2 años.- Otra Dorrego, mixta, liv.-comedor, 2 dormitorios, coc.-comedor, garaje, patio. T. m$. 140.000.000. Facilidades. Godoy y Pelaia. Gutiérrez 585. Tel. 258543.

29|7|F|92867|29|7

A GUTIERREZ, Maipú, extraordinaria oportunidad, casa desocupada, cloacas, cerquita Banco Mendoza m$n. 38.900.000, resto propóngalo. Perú 1147. Ciudad.

29|7|C|360|29|7

A $ 135.000, T. $ 270.000 c|teléfono, amplia y linda casa antisísmica, B|Suárez, Godoy Cruz, l/comedor, garaje, 3 dormitorios c|placares, c|comedor, fondo. Provivienda, Perú 1214.

29|7|C|417|29|7

A $ 1.250.000, T. $ 2.500.000 oportunidad, chalecito Godoy Cruz, B/SUPE, jardines, cochera, l/comedor, 2 dormitorios c|placares, cocina c|artefactos, amplia sala estar, patio. Provivienda, Perú 1214. 29|7|C|417|29|7

A $ 1.350.000, T. $ 2.700.000 oportunidad, amplia y linda casa recién pintada, muy buen estado B/Luzuriaga, amplio l/comedor, c|estufa hogar, 3 dormitorios c|placares, 2 baños, cocina c|artefactos, garaje, patio embaldosado. Provivienda, Perú 1214. 29|7|C|417|29|7

A CHALECITO calle Espejo Dorrego, 2 dormitorios, demás vendo $ 1.200.000 saldo 2 años recibo camioneta. Minni. Bandera de los Andes 2829.

29|7|F|93129|29|7

A. MINNI vende (2) chalet Bº Jardín Luzuriaga (4) dormitorios, demas $ 900.000 saldo convenir permuto por finca. Bandera de los Andes 2829.

29|7|F|93130|29|7

A. CASA 4 dormitorios, demás, terreno de 460 metros entrada para camiones ideal para depósito. Rodeo de la Cruz. Vendo pesos 700.000 saldo 2 años. Minni. Bandera de los Andes 2829.

29|7|F|93131|29|7

A. MINNI compra casa, finca campos, terreno, entrego Peugeot, contado, facilidades, urgente Bandera de los Andes 2829.

29|7|F|93132|29|7

A. REGIA casa Bº Santa Elvira San José 2 dormitorios demás, galponcito, vendo $ 1.000.000, saldo convenir. Minni. Bandera de los Andes 2829.

29|7|F|93133|29|7

A. DEPARTAMENTO ladrillo metros Carril Nacional interno, vendo $ 400.000 saldo convenir. Minni. Bandera de los Andes Nº 2829. 29|7|F|93126|29|7

A. MINNI vendo chalet 2 plantas, 2 dormitorios y demás dependencias, teléfono, Barrio Empleados de Comercio, Villa Nueva pesos 900.000 saldo facilidades recibo auto chico Avda. Avda. B. de los Andes 2829.

29|7|F|93134|29|7

A MINNI vende (2) locales sobre avenida San Martín repletos de mercadería, contado, facilidades recibo cualquier permuta. Bandera de los Andes 2829.

29|7|F|93135|29|7

AQUI LEA, Barrio Empleados Comercio, dos plantas, 3 dormitorios, placares, living comedor, cocina y baño instalados, patio, servicios, magnífica, 120.000.000 m|n contado. Total 240.000.000. Recibo automotor, lote, casita menor valor. Oliveri. Alvear 1823. Villa Hipódromo.

28|7|C|911|30|7

ANTISISMICA 2 dormitorios, comedor, garaje, local, facilidades. Guarna, Olascoaga 389, Ciudad.

27|7|C|681|29|7

ANTISISMICA 2 dormitorios, garaje, terraza, pieza servicio; todos los servicios. Sin intermediarios. Recibo automóvil. Joaquín V. González 122. Dorrego.

28|7|C|045|30|7

ATENCION terrenos ideales para hoteles y p|horizontal vendemos: cerca San Martín 888 m2 (frente 20) y otro 500 m2.; s|Rioja: 600 m2. (frente 19); s|Perú 600 m2.; excepcional esquina 580 m2., cerca Bombal: 1.700 m2.; 5ª Sección: 1.000 m2. Informes Godoy & Pelaia. Gutiérrez 585. Tel. 258543. 28|7|F|92777|29|7

ACOGEDOR departamentito, líquido por viaje, pleno centro, alfombrado, acondicionador aire. Barato. - 227011.

28|7|F|78678|29|1

ANTISISMICA Allayme y Godoy Cruz, 2 dormitorios, entrada vehículos, fuerza. Recibo camioneta. Amcor Inmobiliaria. Rioja 1356 - 259797.

29|7|C|322|29|7

ANTISISMICA categoría, Guaymallén: Living, tres dormitorios, sala estar, cocina comedor, 220.000.000. Tel. 221252.

29|7|C|334|29|7

AV. SARMIENTO, P.B., frontal, 3 dormits., y deps. - Mitre 500, 2 dormits., c|cochera.- Lote 6ª Sección. 10 x 25. Canizo Puebla. Tel. 247949. 29|7|F|92952|29|7

ANTISISMICA Bº Judicial, vendemos, nueva: Living-comedor, cocina-comedor, 3 dormitorios, cochera, jardín. Total: m$n. 290.000.000.- Otra barrio Santa Ana, 3 dormitorios, cocina-comedor, cochera, jardín, m$n. 320.000.000.- Otra Ciudad a estrenar: L|comedor, 2 dormitorios, cochera, patio. Total m$n. 250.000.000. Godoy y Pelaia. Gutiérrez 585. Tel. 258543.

29|7|F|92870|30|7

ATENCION, 25.000 mts.2 s|Carril Rodríguez Peña y salida Acceso Este, vendemos, total o fraccionado. Facilidades. Permutas. Godoy y Pelaia - Gutiérrez 585. Tel. 258543. 29|7|F|92868|30|7

ANTISISMICA a estrenar pegada 5ta. Sección. Vendo 25 de Mayo 968. Godoy Cruz. teléfono 222220. 29|7|T|08110|30|7

ANTISISMICA 3 dormitorios dependencias, todos los servicios. Total 250.000.000. Anticipo 50 %. Recibo Automóvil. José Federico Moreno 1575. Teléfono 215961.

29|7|F|93017|30|7

BARRIO Maestros, Godoy Cruz, todos servicios, pegado Barrio Arizu, 3 dormitorios, amplio fondo, 2.100.000, contado y facilidades o 3.800.000 total. - Otra similar: Romairone vendemos urgente. - Benturino, Colón 669. - 246927 Lugones.

29|7|F|93053|29|7

B. EJERCITO de los Andes, antisísmica, 4 dormitorios, 2 baños, facilidades. Jorba Inmobiliaria. España 1248 Of. 11. T. 253595.

28|7|F|92739|29|7

B. COMERCIO, Villa Nueva, 1 casa antisísmica, ampliada y modificada, c|teléfono, facilidades. Jorba Inmobiliaria, España 1248 Of. 11. T. 253595. 28|7|F|92701|29|7

BARRIO Comercio, Godoy Cruz, departamentos 2 - 3 dormitorios. Facilidades. Recibo automóvil. Ancor Inmobiliaria, Rioja 1356. Tel. 259797. 29|7|C|322|29|7

BONITA casa tres dormitorios, cocina, baño, garaje, living, Guaymallén. Vende Francica, España 1057. Tel. 249762.

29|7|C|367|31|7

COMPRAMOS urgentísimo casas, departamentos, lotes Hacemos operaciones inmediatas. Castillo Moreno. - Catamarca 261. Tel. 245391.

26|7|F|92424|29|7

COMPRA-VENDE Benturino: Lotes, casas, departamentos, negocios, fincas, Colón 669 - 246927. Lugones. 27|7|F|92480|31|7

COMPRAMOS urgente casa modesta. Pagamos al contado. - Córdoba 154, Ciudad. Teléfono 254996. 26|7|F|92281|30|7

COMPRO lote 6ª Sección o casa a demoler, casa a terminar. Particular - 258281.

28|7|C|837|29|7

COMPRO lote o casa vieja 800 a 1.000 m2, zona San José, Dorrego Guaymallén o permuto por lote zona residencial, Dorrego. Tel. 253564. 28|7|C|085|30|7

CONSTRUYO y vendo casas antisísmicas, plan banco y particular, dueño. Félix Suárez 884. Villa Nueva. 28|7|F|92847|29|7

COMPRO hoy a particular o alquilo casita antisísmica, centro, Cuarta Oeste, Sexta o 5ta. Sección, pago: coche Aimé 8 y 20.000.000 mensuales. Cualquier horario, ruego molestarse a Jorge Calle 208, Ciudad.

29|7|C|321|29|7

CENTRICO y moderno departamento frontal vendo c|dependencias servicio. Avda. España Nº 1121. Local 16. Tel. 231524.

29|7|C|332|29|7

COMPRO antisísmica 2|3 dormitorios, zona Godoy Cruz. 223396.

29|7|C|285|29|7

COMPRO: Finca 5 - 10 hectáreas, preferible con olivares. Teléfono 240200. 29|7|C|254|29|7

COMODA y céntrica casa una pl. 3/4 dormits., etc. T/$ 5.000.000, c|fac. Ponce. 25 de Mayo 975.

29|7|F|92876|29|7

CUBRASE inflación, desgrave impuestos forestando. Vendo, permuto, financio 21 hectáreas Tunuyán, 6 manzanas, resto, Chacra. Tel. 241227.

29|7|F|93041|30|7

COMPRO casa quinta o finca chica cerca Ciudad, con buena casa. Tel. 245272. San Lorenzo 231.

29|7|C|379|29|7

COMPRO casa cualquier ubicación, con amplio terreno. Operación inmediata. Tel. 245272. San Lorenzo 231.

29|7|C|379|29|7

CASA 3 dormitorios, Godoy Cruz. Anticipo 55.000.000. José Federico Moreno 1575.

29|7|F|93027|30|7

CASA a metros San Martín Sur Godoy Cruz, 3 dormitorios, facilidades. Sánchez. 980408.

29|7|F|93075|29|7

COCHERA céntrica para dos automóviles, vendo. Entrego a cuenta de casa modesta, diferencia pago contado. T. 227126.

29|7|F|93100|29|7

COMPRO casa chica terminada o a terminar. Gobernador González 1164, Ciudad.

29|7|T|08136|30|7

CON $ 50.000.000 vendo departamento mixto frontal. Ciudad. Urquiza 127, oficina 12.

29|7|T|08132|29|7

COMPRO o permuto finca 5 a 20 Has., imprescindible con casa patronal, zona Tunuyán, Tupungato, San Carlos. Interesado directo. Tratar Tel. 217430.

29|7|F|93085|30|7

COMPRAMOS en Godoy Cruz, casa habitación 4 dormitorios, antisísmica aproximadamente $ 4.000.000, contado y facilidades. Asesores Inmobiliarios Asociados. Paso de los Andes 281, Teléf 242724, Mza.

29|7|F|93068|29|7

COMPRAMOS: Casa habitación Barrio Bombal, 3 dormitorios, garaje y dependencias. Asesores Inmobiliarios Asociados. Paso de los Andes 281, Teléfono 242724, Mza.

29|7|F|93067|29|7

CASA s|Olascoaga, Guaymallén, vendo. Benavente 4457, Villa Nueva. Tel. 261155.

29|7|F|93239|31|7

CHALET vendo, 3 dormitorios, living comedor y demás, en Villa Nueva. Recibo departamento en Ciudad. - Godoy Cruz 1933, San José.

29|9|C|216|30|7

CHALET estilo, 6ta. Sec. 2/3 dormitorios, etc., jardín, parquizado, $ 7.500.000, permutas. Ponce. 25 de Mayo 975.

29|7|F|92875|29|7

DEPARTAMENTO estrenar Ciudad, amplia recepción, 3 dormitorios, garaje, terraza exclusiva, primero y único piso. Vendo con facilidades. Ver y tratar: de 14 a 18 hs. Chile 2147. Ciudad.

28|7|F|92747|29|7

DOS chalets Chacras de Coria, categoría, otra casa quinta Bº Comercio, todos los servicios con pileta natación, frutales, jardines parque. Facilidades, permuta. Jorba Inmobiliaria, España 1248, Of. 11. T. 253595.

28|7|F|92808|29|7

DPTO. 2 dormitorios estrenar, céntrico, 300 millones m$n contado. Otro entrega diciembre 1976, dos o tres dormitorios m$n 150 millones contado, facilidades convenir. Jorba Inmobiliaria. España 1248. Of. 11 T. 253595.

28|7|F|92799|29|7

DEPARTAMENTO dos dormitorios vendo en D. Hudson 337, Ciudad; $ 2.000.000 y facilidades. P. Molina 702. Ciudad.

29|:7|C|276|29|7

DEPARTAMENTO urgente vendo, dos dormitorios, dos baños, etc. Godoy Cruz y 25 de Mayo; entrega semana próxima, a estrenar. Tratar: Dr. Bajinay, 9 de Julio 1257, Piso 9. Ofic. 94. Horario de 9 a 12 y 17 a 21 hs.

29|7|C|181|29|7

DEPARTAMENTO a estrenar, dos dormitorios, dependencias de servicio. Sobre Colón y Mitre. Mitre 685 - Mendoza.

29|7|F|92872|29|7

DEPARTAMENTO Galería Tonsa, un ambiente, aire acondicionado, 1.200.000. 99 - B.

29|7|C|354|29|7

DEPARTAMENTO interno s|Olascoaga, Guaymallén, vendo. Benavente 4457. Villa Nueva. Tel. 261155.

29|7|F|93241|31|7

EN VILLA NUEVA, antisísmica 115 m2. cubiertos, 2 dormitorios, dependencias, cochera,

MOTORES PERKINS
¡Entrega inmediata!
NUEVOS PLANES DE VENTA!
motores y equipos S.A.
Jose V. Zapata 450- Mza.

Gebutox
ACEITES Y PASTAS EMULSIONABLES
ACEITE AMARILLO - POLISULFURO DE CALCIO
Herbicidas AFALON
Quimagro S.C.A.
la química al servicio del agro
Pedro Vargas 247 - Dorrego - Mendoza - Tel. 241851

Fraccionadora de Vinos Vendo
En Pergamino Provincia de Buenos Aires
Sobre terreno de 1.500 m2. cubiertos aprox., sólida y excelente edificación sobre avenida principal con 2 entradas y salidas para vehículos. Consta: 18 piletas para vino de 5 a 20 Hl. 4 toneles de roble francés de 20 Hl. c/u. 3 piletas de agua. Lavadora semi-automática Valmarco, etiquetadora, tapadora, llenadora, estampilladora, caldera, bombas, guillotina, lavapastas, pasteurizadora.
Tratar: SEÑOR MONASTRA EN HOTEL BALBI, de 9 a 12 Hs.
O SAN NICOLAS Nº 613 — PERGAMINO
28|7|C|141|29|7

SOMECA s.a.
SOCIEDAD MENDOCINA DE CALES Y AFINES
GRIFERIA R. B.
Juego de lavatorio ..... $ 4.912
Juego de bidet con transferencia .. $ 5.198
Juego de lluvia con transferencia . $ 6.367
Juego de mesada de cocina ..... $ 5.328
Juego de cocina exterior ..... $ 5.650
GRIFERIA F.V. y PIAZZA
VENTA Y COLOCACION DE:
TECHO PLAST TECHADO PLASTICO
TAMBOR 200 LITROS
$ 9.750
ZONAS DISPONIBLES PARA SUB-AGENTES
PRECIOS Y PLANES ESPECIALES A EMPRESAS CONSTRUCTORAS Y REVENDEDORES
URQUIZA 357 TEL. 250158 - MZA.
Y PROXIMAMENTE también en: PARAGUAY 2532/44 - Mendoza
29|7|F|29

VOLQUETE
10 TONELADAS
Vendo a $ 160.000 y carrocería a $ 70.000 - ADOLFO CALLE 114. - DORREGO - TELEFONO 241073.
29|7|C|245|29|7

Señora - Señorita
QUE DESEE ACRECENTAR SUS INGRESOS VENDIENDO
Productos cosméticos de marca acreditada
ESCRIBIR DANDO AMPLIOS DATOS
Sr. DISTRIBUIDOR - CASILLA CORREO 664 - MENDOZA
29|7|C|278|29|7

FAMILIAR 125 - 1974 $ 720.000
DODGE 1500 SPL - 1973 $ 520.000
OPTIMO ESTADO - LIQUIDO URGENTE - CONTADO
GUTIERREZ 572 CIUDAD
29|7|C|288|29|7

MOTOR GASOLERO 4 CILINDROS
con caja cuarta para camioneta o camión. Motocarga Siam 125 motor rectificado. Fiat 600. Vendo. Permuto. Facilidad. - PASO HONDO Y PARAGUAY - BARRIO SAN PABLO - ALGARROBAL. LAS HERAS. Calesita
29|7|C|376|31|7

Importante Empresa Necesita
FLETERO
REQUISITOS: Poseer camión propio en buen estado - Modelo 1960 en adelante.
Escribir detallando requisitos y datos completos a Poste Restante P. G. 2 Diario LOS ANDES.
28|7|F|92812|29|7

Cajera Competente
Se necesita, con conocimientos de dactilografía y contabilidad. Caligrafía. Ortografía. Buena presencia. Inútil presentarse sin estos requisitos. - Tratar: RIVADAVIA 85 MENDOZA. - Jueves y viernes 17 a 19 horas.
29|7|C|246|29|7

DEPOSITO con TELEFONO
Compramos o alquilamos con entrada y salida de camiones. Preferiblemente zona Godoy Cruz o Guaymallén, cerca de acceso a rutas nacionales.
Aramburo - Stanziola y Cía. Sarmiento 37 - Mza. Teléfono 231715
29|7|F|92995|29|7

Construcciones
Refacciones en General
Revestimientos
Pisos - Azulejos - Etc.
TELEFONO 220109
29|7|C|155|29|7

COMPRO AMASADORA SOBADORA - COCINA
6 H. c/plancha, picadora carne, heladera vitrina.
TELEFONO 292324
29|7|C|146|29|7

MONEDAS
BILLETES MEDALLAS Y RELOJES
Coleccionista compra hoy y mañana ORO - PLATA
NECOCHEA 62 - L. 13
29|7|C|327|29|7

COMPRO AUTO 1975 - 76
no más de 20.000 kms., Ford Taunus. Opel o Peugeot.
Entrego Rastrojero 71 o pago total contado.
PADRE VAZQUEZ 380 — MAIPU
29|7|F|93020|29|7

IMPORTANTE EMPRESA
Necesita Alquilar
Galpón totalmente cerrado de 1500 metros cuadrados, aproximadamente. Con piso de hormigón y dependencias para oficinas. Ubicación en Gran Mendoza. Escribir indicando detalles y precios a Poste Restante "R-M" Nº (29) Diario LOS ANDES
28|7|F|92767|29|7

PERMUTAMOS DEPARTAMENTO FRONTAL BARRIO BOMBAL
de do sdormitorios con 88 m2., por casa buena tres dormitorios zona Bombal, Quinta Sección o Godoy Cruz.
DIFERENCIA A CORTO PLAZO
Aramburo - Stanziola y Cía. SARMIENTO 37 TELEF. 231715
29|7|F|92996|29|7

COMPRO EQUIPO USADO de RIEGO por ASPERSION
NICOLUCI O SIMILAR
Sr. Quintian — Teléf. 225178/179
29|7|F|93025|29|7

DEPARTAMENTOS
TRES DORMITORIOS living comedor, baño, toilette y dependencias de servicio. A estrenar. $ 5.000.000 contado.
DOS DORMITORIOS living comedor, baño, toilette. Pleno centro. $ 3.000.000 contado.
9 DE JULIO 1221 MENDOZA
TEL. 258776-217523
29|7|F|92999|29|7

VIVERO
Gran surtido de plantas frutales en general de primera calidad. Se otorgan facilidades. - Lavalle 614. Tel. 21094. Gral. San Martín. Mendoza.
29|7|F|92945|1|8|A

Departamentos
A ESTRENAR
1 - 2 y 3 dorm. con cocheras. Vendo urgente. Fac. Inf.: Rivadavia 234. Mza. Tel. 243828.
D. ROMERA.
29|7|F|92998|29|7

OFICIALES ALBAÑILES
SE NECESITAN
PRESENTARSE:
Pedro Molina 351 — Mendoza
29|7|F|93059|30|7

IMPORTANTE EMPRESA
Necesita Alquilar
casa de categoría barrio residencial, 3 ó 4 dormitorios, gran living comedor, habitación de estar o comedor diario, 2 baños, dependencias de servicio, jardín, garaje, teléfono.
— LLAMAR A 292003 - 292350 —
29|7|F|93098|30|7

CUPE CHEVY 75
Nueva - Vendo
Sarmiento 56 - Tel. 223027
Godoy Cruz - Mendoza
29|7|F|93058|29|7

ORO BRILLANTE
OROMET compra
La mejor cotización.
CATAMARCA 110 - CIUDAD
5|7|F|73745|30|7-

CEMENTO $ 350
Todo para la Construcción.
Godoy Cruz 3171 - Villa Nueva - Teléfono 261689
15|7|F|72901|Pte.

Oferta Vendo Chasis Camión Ford
F-700. Mod. 1972. 80.000 kms. reales, cubiertas nuevas $ 2.500.000.- Sáenz Peña 1464 - Godoy Cruz
29|7|C|396|29|7

AVISOS CLASIFICADOS

(Viene de la pág. anterior)

Compra y Venta de Propiedades

VENDO amplia y cómoda casa 5ª Sección, permuto por departamento, otra Barrio Bombal, desocupadas. Mitre 521 P. B. L.-1 Tel. 247752. 28|7|C|955|29|7

VENDO sobre Avenida de Acceso 5 hectáreas. Teléfono 258645. 29|7|F|93127|29|7

VENDO lote 12 x 30. Barrio Espejo, Las Heras. Tel. 230811. 27|7|T|08036|29|7

VENDO o permuto colectivo Bedford 61 y camioneta Apache 61. Bombal 451. Dorrego. 28|7|C|002|31|7

VENDO: Lote sobre Vicente Zapata. Ideal hotel. Colón 293. Teléfono 249914. 29|7|C|984|59|7

VENDO o permuto 2 hectáreas en Corralitos, con luz, 5 mil ladrillones por un camión diesel 65 en adelante, baranda alta. Tratar en Rópolo 6420, al lado sala Pros. auxilios Buena Nueva. 29|7|C|258|29|7

VENDO 35 Has. viña tinta y bodega en Medrano, San Martín 861, Luján. 29|7|F|78694|29|7

VENDO 40 Has. para chacra, 2 pozos electrificado, 5 casas, derecho de agua. 1 tractor con implementos. San Martín 861, Luján. 29|7|F|78693|29|7

VENDO 20 Has. Zampal 3½ durazno, resto chacra. 2 pozos electrificado, tanque Cimalco, casa y galpón. San Martín 861, Luján. 29|7|F|78692|29|7

VENDO 15 Has. de viña en Pastal, San Martín 861, Luján. 29|7|F|78691|29|7

VENDO 8 Has. viña tinta en Luján. Recibo automóvil. San Martín 861, Luján. 29|7|F|78690|29|7

VENDO 1½ Has., 2 casas, agua y luz, Luján. Recibo automóvil. San Martín 861, Luján. 29|7|F|78689|29|7

5ta. SECCION, casa habitable, 270 m2., vendo $ 1.400.000. Facilidades. T$ 2.100.000. Jorge Calle 356 Ciudad. 29|7|C|312|30|7

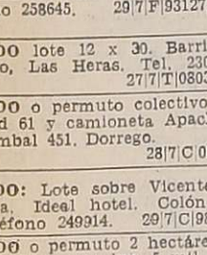

Compra y Venta de Negocios

APURADISIMO liquido despensa fiambrería, frutería céntrica. Recibo automóvil, saldo en cuotas. Lamadrid 333. Cdad. Mza. 29|7|C|324|29|7

ALQUILO salón 260 metros, baño, escritorios, Avda. San Martín 5.000.000 mensuales. José Federico Moreno 1575. 29|7|F|93039|30|7

CENTRICOS negocios, ramos zapatería; ropa sport; bar americano, vendo. Transfiero locales. Facilidades. Ancor Inmobiliaria. Tel. 259797. 29|7|C|322|29|7

MERCADO con propiedad instalaciones anticipo 95.000.000. Saldo convenir. José Federico Moreno Nº 1575. 29|7|F|93031|30|7

NEGOCIO carnicería, verdulería, hay vivienda, mucha clientela, 1 cuadra San Martín y Rca. San Martín 1618 y Saavedra. Las Heras. 29|7|C|414|30|7

PERMUTO o transfiero local de electricidad o tapicería. Ayacucho 434. Ciudad. 28|7|C|850|29|7

ROTISERIA Gral. Alvear, instalaciones, mercaderías, gran clientela. Total 250.000.000. Anticipo 50%. José Federico Moreno 1575. Teléfono 215861. 29|7|F|93033|30|7

RESIDENCIAL céntrica 8 habitaciones, teléfono, anticipo pesos 90.000.000. Recibo Automóvil. José Federico Moreno 1575. 29|7|F|93029|30|7

ROTISERIA, fiambrería con vivienda calle San Martín 3 cuadras Roca, maquinarias, San Martín Nº 1618 y Saavedra. Las Heras. 29|7|C|414|29|7

TAXI vendo, Dodge 1973, gasolero, parada calle San Martín. Facilidades 2 años. Jorba Inmobiliaria. España 1248. Of. 11. T. 253595 28|7|F|92806|29|7

VENDO farmacia pleno centro de esta ciudad. Poste Restante diario LOS ANDES - Farmacia (Nº 6). 1|8|C|323|1|8

VENDO instaleciones despensa o permuto. 6 de Setiembre 699. Las Heras. 29|7|T|8152|1|8

$ 15.000.000 y facilidades, lote interno, cloacas, Barrio Zapata cerca colegio. San Martín 1618 y Saavedra, Las Heras. 29|7|C|414|29|7

Compra y Venta de Muebles

A. AMITRANO - Martillero. Teléfono 247711, Aristides Villanueva 332, ofrezca muebles, antigüedades, maquinarias artículos generales. Pagamos mejor. Anticipamos dinero. 9|6|F|2375|Pte

A. BENTURINO Tel. 244335-248730 ofrezca muebles, antigüedades, artículos en general. Colón 669. 3|3|Pte

A. SELLA. Tel. 247447 - Martillero. Tiburcio Benegas 776, ofrezca muebles, artículos hogar, máquinas usadas; dinero en el acto. 11|2|F|6972|Pte.

CAMAS 1 plaza, $ 4.400. Estufas kerosene, $ 3.300. Colchón pullman, $ 3980. Dormitorio matrimonial, $ 29.980. Lavarropas pesos 17.980. Ofertas Casa Keli. San Martín 2253 - Mendoza. 16|7|F|76843|31|7

DORMITORIOS, $ 2.980 por mes; comedores $ 2.250 por mes; televisores, $ 4.999 por mes; lavarropas, $ 1.490 por mes; juegos living, $ 2.999 por mes; 20 meses sin anticipo, sin intereses. Keli Hogar - Las Heras 450. Mendoza. 16|7|F|76859|31|7

FABRICA juegos living entrega juegos modernísimos nuevos y recibimos juegos, viejos. Parte de pago, saldo convenir. Teléfono 230564. 27|7|T|08033|2|8

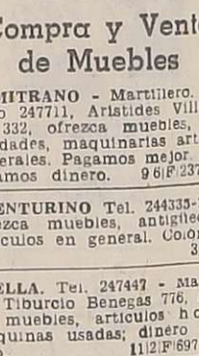

Compra y Venta de Automotores y Cubiertas

ANDES AUTOMOTORES
Roberto Wainsztein
O'Brien esq. Alberdi
San José

Mercedes Benz 250 1967	$ 700.000
Rural Fiat 128 1974	$ 290.000
Dodge Coronado 1970	$ 220.000
Chevrolet 1964|68	$ 150.000
Fiat 600 1969	$ 140.000
Renault 4L 1965	$ 95.000
Renault Gordini 1964	$ 99.000
Fiat 1500 1964	$ 150.000
Rural Hansa 1961	$ 63.000
Jeep Carrozado 1960	$ 60.000
Siam Di Tella 1962	$ 99.000
Dodge 1946	$ 45.000
Ford 1934	$ 39.000
Rastrojero 1960|72	$ 140.000
Camioneta Chevrolet 1966	$ 145.000
Jeep Pick-Up 1958	$ 89.000
Camión Chevrolet 1957 c|Volquete alta y baja	$ 150.000

Y FACILIDADES A 30 MESES O PERMUTO - Aceptamos Documentos y Adicionales como parte contado. Planes Especiales a Empleados Públicos y Policiales. 29|7|F|93064|29|7

SAFARI AUTOMOTORES
Colón 670 — Godoy Cruz

Dodge GTX	74
Furgoneta Citroën	73
Falcon 221	72
Cupé Torino	71
Fiat 1600 cupé	71
Fiat 128	71
Fiat multicarga	71
Citroën	68
Rambler	64
Fiat 1500	64
Pick-Up Chevrolet	63
Rural Playmouth	59
Estanciera	57
Camión Chevrolet	36

29|7|F|78685|29|7

A PEUGEOT, Fiat, Falcon, Torino. Las más prestigiosas marcas. ¿Dónde...? Riccieri Automotores. San Luis 540. 28|7|C|130|1|8

A CUPE Dodge R.T. 1975, con 5.000 kms. vendo, permuto por coche o camioneta. Clark 422. Ciudad. 29|7|T|8129|30|7

A PARTICULAR compro auto contado 150.000, resto 30-60-90 días. Teléfono 248320. 29|7|T|8125|30|7

A CITROEN 67, vendo barato. Mitre 1841. 29|7|C|330|29|7

A - FIAT 128|71, bueno. Líquido $ 395.000 contado. Lencinas 786. San José. 29|7|C|331|30|7

A 5 RUEDAS magnesio con cubiertas radiales para Torino vendo. Tel. 214626. 9|7|C|381|29|7

A CAMION Bedford 57. Vendo o permuto. Godoy Cruz y Avellaneda. Villa Nueva. 29|7|F|93112|29|7

A CAMION Dodge 57, motor Perkins. Vendo o permuto. Godoy Cruz y Avellaneda. Villa Nueva. 29|7|F|9311|29|7

A CAMION Bedford 66, volquete. Vendo o permuto. Godoy Cruz y Avellaneda. Villa Nueva. 29|7|F|93110|29|7

A RENAULT 61-62, 80.000 y cuotas. Godoy Cruz y Avellaneda. Villa Nueva. 29|7|F|93100|29|7

A 4-L/64 90.000 y cuotas. Godoy Cruz y Avellaneda. Villa Nueva. 29|7|F|93108|29|7

A RASTROJERO 71. Vendo o permuto. Godoy Cruz y Avellaneda. Villa Nueva. 29|7|F|93107|29|7

A R-4/69 120.000 y cuotas. Godoy Cruz y Avellaneda. Villa Nueva. 29|7|F|93106|29|7

A CUPE Chevy 71. Vendo o permuto. Godoy Cruz y Avellaneda. Villa Nueva. 29|7|F|03105|29|7

A CAMIONETAS Chevrolet, modelos 1972, 1969, 1968, 1967 y 1964 con cúpula. Interés 4½. Facilidades, permutas. San Miguel 1885, Las Heras. 29|7|C|414|29|7

A OFERTA: Camioneta Ford, modelo 1960, $ 205.000. Excelente estado. San Miguel 1885, Las Heras. 29,7|C|414|29|7

A FIAT 125, 0 km. vendo o permuto por cohe menos precio o casa. Entrega inmediata. - Tel. 291646 - 290475. 29|7|C|374|29|7

A FIAT 1500|67, impecable, vendo o permuto. Godoy Cruz y Avellaneda. Villa Nueva. 29|7|F|93119|29|7

A ESTANCIERA 58, oferta, pesos 100.000 total. Godoy Cruz y Avellaneda. Villa Nueva. 29|7|F|93118|29|7

A ESTANCIERA 64-58, $ 90.000 y cuotas. Godoy Cruz y Avellaneda. Villa Nueva. 29|7|F|93116|29|7

A BAQUEANO 60, $ 80.000 y cuotas o permuto. Godoy Cruz y Avellaneda. Villa Nueva. 29|7|F|93114|29|7

A CAMION Ford 46, vendo, total $ 100.000. Godoy Cruz y Avellaneda. Villa Nueva. 29|7|F|93113|29|7

A CAMIONETA Chevrolet 1965, muy buena, permuta menor o mayor precio, recibo cualquier tipo de autos, doy facilidades. Guiraldes 466, (Espejo al 1.000). Dorrego, Tel. 242585. 29|7|T|8141|29|7

A RURAL Unión 65. Vendo o permuto. Godoy Cruz y Avellaneda. Villa Nueva. 29|7|F|93120|29|7

A FALCON 64, 18.000 y cuotas o permuto. Godoy Cruz y Avellaneda. Villa Nueva. 29|7|F|93121|29|7

A ESTANCIERA 65, 100.000 y cuotas o permuto. Godoy Cruz y Avellaneda. Villa Nueva. 29|7|F|93123|29|7

AMI 8 - 1973, rojo impecable, $ 180.000 y facilidades, permutas. Perú 2950. Ciudad. 25|7|C|377|29|7

APROVECHELO Fiat 125 1973, muy bueno general. Permutaría mayor o menor precio. 6 de Setiembre 598. Las Heras. 28|7|T|8077|29|7

AUTO Fiat 600; Citroen 66 y volquete 8 - 10 toneladas, vendo. O'Higgins 1529. Godoy Cruz. 29|7|T|8111|30|7

APURADISIMO liquido cupé Chevy 1974; Torino 1973; Falcon 1965; Furgón Ford 1947; Renault 1961. Lamadrid 333, Ciudad, Mza. 29|7|C|324|29|7

AICE tiene el préstamo que Ud. necesita para la compra de su automotor. Saturno 49 Galerías Tonsa. Entrando por San Juan. 29|7|F|92878|29|7

ACOPLADO 1 eje, tipo Batán, con suspensión, para 1.000 kilos, pesos 30.000. Beltrán 173. 29|7|T|8104|30|7

AUTOMOVIL Gordini 68 vendo o permuto, facilidades. 9 de Julio 2209. 29|7|C|236|29|7

AUTOMOVIL Siam Di Tella 63, buen estado, vendo. Lavalle 333, Cdad. 29|7|C|411|29|7

AUTOMOVILES: Chevrolet modelo 67 Super de Lujo; Chevrolet, modelo 65; 4-L, modelos 67, 65 y Fiat Familiar modelo 65. Interés 4½%. Facilidades, permutas, San Miguel 1885, Las Heras. 29|7|C|414|29|7

APROVECHE, Rambler 64, buen estado, $ 145.000 total. Avellaneda 982. Villa Nueva. 29|7|F|93103|29|7

ATENCION, Ford 38, precio total $ 55.000. Godoy Cruz y Avellaneda. Villa Nueva. 29|7|F|93117|29|7

BEDFORD 61, motor 65. Vendo. Benavente 4457. Villa Nueva. T. 261155. 29|7|F|93219|31|7

CUPE Torino 1974, equipado, aire acondicionado, dirección de potencia, impecable. Vendo con facilidades. San Martín Sur 1104. G. Cruz. 29|7|F|93051|30|7

COMPRO Multicarga 70-72. Entrego Multicarga 67. Diferencia contado. - San Luis 227. Tel. 217119. 29|7|F|93050|29|7

CAMIONETA Peugeot SB 1973, celeste impecable, $ 250.000 y facilidades, permutas. Perú 2950. Ciudad. 25|7|C|377|29|7

CAMIONETA Chevrolet 1966, roja impecable, $ 180.000 y facilidades, permutas. Perú 2950. Ciudad. 25|7|C|377|29|7

CAMIONETA Fiat 125 - 1975, impecable, única por su estado, $ 300.000 y facilidades, permutas. Perú 2950. Ciudad. 25|7|C|377|29|7

CUPE Fiat 1.600-1972 - 1970, roja, divina, $ 260.000 y facilidades, permutas. Perú 2950. Ciudad. 25|7|C|377|29|7

CAMIONETA Chevrolet 1970, blanca, motor cero kilómetro, pesos 240.000 y facilidades. Permutas. Perú 2950. Ciudad. 25|7|C|377|29|7

CAMIONETA Dodge 1972, impecable, $ 280.000 y facilidades, permutas. Perú 2950. Ciudad. 25|7|C|377|29|7

CAMIONETA Dodge 1965, impecable, $ 150.000 y facilidades, permutas. Perú 2950. Ciudad. 25|7|C|377|29|7

CUPE Chevy 1972 - 1973, serie dos, impecable, $ 300.000 y facilidades, permutas. Perú 2950. Ciudad. 25|7|C|377|29|7

CUPE Torino 1970, blanca, impecable, pocos kilometros, $ 300.000 y facilidades, permutas. Perú 2950. Ciudad. 25|7|C|377|29|7

CAMIONETA Chevrolet 1975, motor gasolero Indenor nueva. - Tel. 255935. 27|7|C|651|29|7

CIEN UNIDADES: Automóviles, pick-ups, Jeeps, Rurales, Camiones. Todas las marcas, modelos, necesidades, posibilidades Permutas, facilidades. Miguel Angel Riccieri. San Luis 540. 28|7|C|130|8|2

CAMION Mercedes Benz 6600 modelo 1957, mecánica muy buena, cabina dormitorio, chasis largo. Falta carrocería y buenas cubiertas. Oportunidad. Recibo coche, doy facilidades. Teléfono 230070. San Martín 3259. Ciudad. 28|7|C|05|30|7

CAMIONETA Fargo mod. 1965, color blanco. Vendo. Roque Sáenz Peña 355. Cdad. de 20 a 21 hs. 28|7|C|995|29|7

COMPRO automóvil chico, mediano 65|73. Pago total efectivo. Entre Ríos 208. Dpto. A. 29|7|T|8121|29|7

CASA corte antiguo, céntrica, todos servicios, teléfono, desocupada, $ 1.500.000. Beltrán 173. - Teléfono 254487. 29|7|T|8105|30|7

COCHE Torino modelo 1968, vendo o permuto. Paso de los Andes 2084. Godoy Cruz. 28|7|C|265|266|29|AD

COMPRO Valiant I - II; Jeep hasta modelo 1960 impecables. Maipú 442. Mza. 29|7|C|289|29|7

CAJA ZF Torino 4 velocidades, vendo $ 70.000 contado. - Teléf. 252685. 29|7|C|491|29|7

CITROEN 3 C.V. 1972 nuevo, con 5.000 kilómetros. Garibaldi 488. Ciudad. 29|7|C|261|29|7

COMPRO Renault, modelo 62|67. Llamar: 261743. 29,7|C|397|30|7

CITROEN 2 CV 71, primera mano. Contado $ 130.000, saldo facilidades. Vicente López 443, por Salta al 800 de ciudad. 29|7|F|93096|29|7

CIRCULO Ami 8, vendo círculo con 18 cuotas pagas. Belgrano 49, Maipú, teléfono 972890. 29|7|F|93084|29|7

CUPE Dodge Polara 73, vendo. Benavente 4457, Villa Nueva. Teléfono 261155. 29|7|F|93154|31|7

CUPE Chevy 72, vendo. Benavente 4457, Villa Nueva, Tel. 261155. 29|7|F|93157|31|7

CUPE Torino 71, vendo. Benavente 4457, Villa Nueva, Tel. 261155. 29|7|F|93178|31|7

CUPE FIAT 800-66, vendo. Benavente 4457, Villa Nueva. Teléfono 261155. 29|7|F|93190|31|7

CHEVY 250 - 1971 - 1972, rojo español impecable, $ 240.000 y facilidades, permutas. Perú 2950. Ciudad. 25|7|C|377|29|7

CHEVROLET 1966 - 1965, impecables, $ 145.000 y facilidades, permutas. Perú 2950. Ciudad. 25,7|C|377|29|7

CHEVY Super, excelente estado, llantas magnesio, cubiertas radiales. Particular vende o permuta, menor valor. Pedernera 1500, San José. 29|7|C|402|29|7

CHEVY Cupé Serie 2, 72, flamante, vendo. Lavalle 333, Cdad. 29,7|C|411|29|7

CHEVROLET Super modelo 1965, mendocino, original de fábrica. Vendo, permuto. Santa Fe 765, Ciudad. 29|7|C|371|29|7

CHEVROLET 72. Vendo, Benavente 4457. Villa Nueva. Tel. 261155. 29,7|F|93139|31,7

CHEVROLET 66, vendo. Benavente 4457. Villa Nueva. Tel. 261155. 29,7|F|93187|31|7

CHEVY SS 71, vendo. Benavente 4457, Villa Nueva, Tel. 261155. 29|7|F|93166|31|7

CHEVROLET 40, vendo. Benavente 4457, Villa Nueva. Tel. 261155. 29|7|F|93232|31|7

DODGE Coronado 73, vendo o permuto, línea Chrysler, San Martín 2473. Las Heras. 28|7|T|8085|29|7

DI TLELA 62, bueno. Contado pesos 198.000. Güemes 749, San José. 29|7|C|172|29|7

DE SOTO KEW 57, M. Bedford, con volquete. Vendo. Benavente 4457. Villa Nueva. Tel. 261155. 29,7|F|93222|31|7

DODGE 57, con volquete. Vendo. Benavente 4457. Villa Nueva. Tel. 261155. 29,7|F|93225|31,7

ESCAPES silenciadores, venta, colocación en Martínez mencionando este aviso descuento especial. Alberdi 648. San José. 20|7|C|852|19|8

ESTANCIERA 61 buena vendo, buen precio, contado y facilidades. Necochea 770. San José. 29|7|C|392|29|7

ESTANCIERA mod. 1960, vendo precio total 130.000, con 75.000 contado. Colón 719, G. Cruz. 29|7|F|17099|29|7

ESTANCIERA 69, vendo. Benavente 4457, Villa Nueva, Tel. 261155. 29|7|F|93175|31|7

FALCON 1970, gris plomo, único dueño, divino, $ 260.000 y facilidades, permutas. Perú 2950. Ciudad. 25|7|C|377|29|7

FIAT 1.500 - 1965, precioso, impecable $ 180.000 y facilidades, permutas. Perú 2950. Ciudad. 25|7|C|377|29|7

FIAT 125 - 1974, rojo, único por su estado, $ 270.000 y facilidades, recibo permutas. Perú 2950. Ciudad. 25|7|C|377|29|7

FIAT 128 - 72, vendo o permuto por 600, 68 al 74. Esquiú 823, C. 27|7|C|670|29|7

FIAT 600, 1969 flamante, única mano, total 248.000 y Borgward 1961, 159.000. Entre Ríos 208. 28|7|C|978|29|7

FIAT 125|74 flamante, primera mano, Soler 773. Telef. 255066. 28|7|C|014|29|7

FIAT 600, modelo 1963, en muy buen estado y muchas mejoras. Olascoaga 2054. 28|7|C|922|29|7

FIAT 128 - 1973. Vendo, permuto y financio. Francisco de la Reta 531 - San José. 28|7|C|062|30|7

FORD F-100 modelo 71, impecable, vendo o permuto. Remedios Escalada 2899. Dorrego. 29|7|T|8119|29|7

FIAT 600 modelo 71, impecable, vendo - permuto. Remedios Escalada 2899. Dorrego. 29|7|T|8106|29|7

FIAT 600 nuevo, 12 mil kms. Escucho oferta contado. Ameghino 1622. Godoy Cruz. 29|7|F|92960|30|7

FIAT 128 - 72 vendo, permuto, facilidades. 9 de Julio 2209. 29|7|C|236|29|7

FAMILIAR 125|74, $ 720.000; Dodge 1500 SPL|73, 520.000. Optimo estado, líquido urgente contado. Gutiérrez 572. Ciudad. 29|7|C|288|29|7

FIAT 600 - 1974, nuevo, vendo. Total $ 400.000. Alem 273. Ciudad. 29|7|C|392|29|7

FIAT 1500-1965 familiar y Renault Gordini 1968. Unico. Vendo - Permuto. on Bosco 99 Cdad. 29|7|C|355|29|7

FALCON Rural Futura 68, toda prueba, vendo. Lavalle 333, Cdad. 29|7|C|411|29|7

FIAT 1100, 61, estado original, vendo. Lavalle 333, Cdad. 258491. 29|7|C|411|29|7

FIAT 125, 74, poco uso, vendo. Lavalle 333, Cdad. 29|7|C|411|29|7

FAIRLANE LTD 73, aire acondicionado, oportunidad, vendo. Lavalle 333, ciudad. 29|7|C|411|29|7

FURGONETA Citroen 69, contado $ 120.000, facilidades. Vte. López 443, por Salta al 800 de ciudad. 29|7|F|93097|29|7

FIAT 600 .71 impecable, permuto menor o mayor precio, recibo camioneta, saldo convenir, doy facilidades. Guiraldes 466. (Espejo al 1.000). Dorrego, T. 242585.

FIAT 1100|61 buen estado y gomas nuevas. Total 195.000. Pedernera 527. San José. 29|7|C|390|29|7 D

FORD 37 con motor 46. Vendo. Benavente 4457. Villa Nueva. T. 261155. 29|7|F|93136|31|7

FORD F-100|68. Vendo. Benavente 4457. Villa Nueva. Tel. 261155. 20|7|F|93142|31|7

FORD Fallane LTD 70, vendo. - Benavente 4457. Villa Nueva. - Tel. 261155. 29|7|F|93181|31|7

FALCON 69, vendo. Benavente 4457 Villa Nueva. Tel. 261155. 29|7|F|93184|31|7

FIAT 600|69, 65, 68, 63, 62, vendo. Benavente 4457, Villa Nueva. - Tel. 261155. 29|7|F|93160|31|7

FALCON Futura 70, vendo. Benavente 4457, Villa Nueva. Teléfono 261155. 29|7|F|93169|31|7

FIAT 1600|71-70, vendo. Benavente 4457, Villa Nueva. Tel. 261155. 29|7|F|93172|31|7

GORDINI 1969, bordó, motor cero kilómetro, impecable, $ 130.000 y facilidades. Perú 2950. Ciudad. 25|7|C|377|29|7

GORDINI 68, vendo. Benavente 4457. Villa Nueva. Tel 261155. 29|7|F|93145|31|7

HOY vendo Estanciera 1960, pesos 125.000 total. Avellaneda 982. - Villa Nueva. 29|7|F|93101|29|7

ISARD 700. Oortunidad. Total pesos 95.000. Anzorena 508. Godoy Cruz. 29|7|C|343|29|7

JEEP Ika liquido. Total contado $ 20.000.000. - San Luis 285. 29|7|F|93047|30|7

JEEP Willys 47, único por su estado, vendo o permuto. Remedios Escalada 2899. Dorrego. 29|7|T|8107|29|7

JEEP 58, carrozado, motor 0 km. Precio total $ 155.000. - Godoy Cruz y Avellaneda. Villa Nueva. 29|7|F|93115|29|7

JEEP IKA 61, vendo. Benavente 4457, Villa Nueva. Tel. 261155.

MOTOR y caja Fiat 600|67, también un casco con documentación San Martín 3258. Ciudad. 28|7|C|005|30|7

MERCEDES Benz modelo 64 alta y baja; original fábrica. San Martín 2457. Ciudad. 29|7|T|8124|29|7

MOTOR Ford F-100. Vendo. Benavente 4457. Villa Nueva. T. 261155 29|7|F|93216|31|7

MOTO Zanella 125|73, vendo. Benavente 4457. Villa Nueva. Tel. 261155. 29|7|F|93201|31|7

NECESITO vender Fiat Multicarga modelo 1970, motor rectificado, pintura a estrenar, total $ 320.000. San Miguel 1885. Las Heras. 21|7|C|198|30|7

OPORTUNIDAD: Vendo Fiat 600 modelo 76 0 km. contado y facilidades. Teléfs. 250999 - 217151 28|7|C|957|29|7

PEUGEOT 404 - 1971, blanco divino, $ 268.000 y facilidades, permutas. Perú 2950. Ciudad. 25|7|C|377|29|7

PEUGEOT 404 - 1970, celeste, impecable, $ 240.000 y facilidades, permutas. Perú 2950. Ciudad. 25|7|C|377|29|7

PEUGEOT 504 XE 1973 impecable, único dueño, $ 410.000 y facilidades, permutas. Perú 2950. Ciudad. 25|7|C|377|29|7

PEUGEOT 403 - 1963, impecable, $ 180.000 y facilidades. Perú 2950. Ciudad. 25|7|C|377|29|7

PEUGEOT 504 - 1971, blanco, $ 280.000 y facilidades, permutas. Perú 2950. Ciudad. 25|7|C|377|29|7

PARTICULAR vende coupé Torino, 2ª Serie 72. Contado pesos 75.000.000, impecable. San Martín 713. Godoy Cruz. Ver 18 a 22 horas. 28|7|C|973|29|7

PEUGEOT 504 XE 1974, impecable de Mendoza. Vendo o permuto, diferencia contado. Francisco de la Reta 531 - San José. 28|7|C|062|30|7

PEUGEOT 504|72, impecable, vendo contado; recibiría Fiat. Particular. Olascoaga 517. Ciudad. Después de 15 horas. 29|7|C|349|29|7

PEUGEOT Grand Prix modelo 1973, 17.000 kms. nuevito, vende dueño; recibo Fiat 600,. Impecable. Pasaje Salinas 1375. (Altura Biritos 385). Godoy Cruz. 29|7|C|281|29|7

PEUGEOT 504-1971. Unico y Renault 6 1973 y 1972. Nuevos. - Vendo, permuto. Don Bosco 99. Cdad. 29|7|C|355|29|7

PEUGEOT 504 ZL 1975 vendo, recibo menor precio, facilidades. Jorge A. Calle 487. Ciudad. 29|7|C|414|415|29|7|D

PALA cargadora J. Deere, vendo. Benavente 4457. Villa Nueva. - Tel. 261155.

PEUGEOT 504|70, vendo. Benavente 4457, Villa Nueva. Tel. 261155. 29|7|F|93148|33|7

PEUGEOT 404|72, vendo. Benavente 4457, Villa Nueva. Tel. 261155. 29|7|F|93151|31|7

PICK UP 61, cambio por Citroen o contado 170.000 - 291214. 29|7|F|93246|29|7

PEUGEOT 403|61, vendo. Benavente 4457, Villa Nueva. Tel. 261155. 29|7|F|93235|31|7

PEUGEOT 404|66, vendo. Benavente 4457, Villa Nueva. Tel. 261155. 29|7|F|93196|31|7

QUEMO, Fiat 600|68, $ 195.000 total. Avellaneda 982. Villa Nueva. 29|7|F|93102|29|7

RASTROJERO motor y caja Je

ORO
El mejor precio. Pago O.F. $ 1.100 18 K. Bajo Pólizas.
GOLD
ESPEJO 102 - MENDOZA
29|7|F|92916|30|7

NYLON - TEFLON
EN BARRAS Y PLANCHAS
AYLES
SAN MARTIN 419

FORD TAUNUS
O Km.
Inicial $ 69.685,85
y 49 cuotas de $ 29.549,31
FORMULA 100
Don Bosco 163 - Mendoza
PLAN DE AHORRO
27|7|F|92536|29|7|A

Pala cargadora frontal y retroexcavadora Fiat 4600 en disponibilidad inmediata!

ZANETTINI INDUSTRIAL S.A.C.I.I.
RUTA 7-Km 1035-TEL. 22318
SAN MARTIN-MENDOZA
COLON 324-CIUDAD
RODOLFO ISELIN 55-SAN RAFAEL
LAPRIDA Y JUJUY-TEL 21322-S.JUAN
• DIVISION MOVIMIENTO DE TIERRA •

Papa para Semilla
Variedad KENNEBECK Y SPUNTA
PRIMERA MULTIPLICACION
"ALGUACIL Hnos."
Administración T. González 521 - Godoy Cruz - Mendoza - Teléfono: 222752.
Ventas: Mdo. Coop. Prod. Ptos. 85/90. Sarmiento y Pampa, Guaymallén, Mendoza, Teléfono 260466
25|7|F|78560|31|7

MADERA PARA VIÑAS
PARRALES Y ALAMBRADOS
SERIEDAD - RESPONSABILIDAD EN LAS ENTREGAS
jch JULIO EDGARDO CHIMENO
GODOY CRUZ 1661-S.JOSE-GLEN. MZA. -TEL. 260947 - 261555

VENDO CASA
5ª Sección, 1 planta, 3 dormitorios, living comedor, escritorio, comedor diario, 3 baños, cochera, departamento servicio. Venta directa.
TELEFONO 217372
29|7|C|39|46|29|7

IMPORTANTE EMPRESA BUSCA REPRESENTANTE PARA SU LINEA DE HELADERAS FAMILIARES
Dirigirse personalmente a: GARIBALDI 80. TELEF. 248820. Señor SICA. - Hoy y Mañana 8 a 10 Horas.
28|7|F|92796|29|7

ATENTOS...
GILERA 300 cc. NUEVA
Véala: RIOJA 1462 — MENDOZA
27|7|F|92597|29|7

BARBECHOS
VIVERO TRES PORTEÑAS
TINTAS, BLANCAS Y OTRAS
ALAMOS HIBRIDOS Y OTROS
RIVADAVIA 23 - TELEFONO 5 - PALMIRA
5|7|F|73731|Pte.|A

ENOLOGO CON EXPERIENCIA
BUSCAMOS
Fraccionamiento - Tipificación - Vinos Finos - Mostos Concentrados - Vinos Especiales. - Escribir: Pte. Rte. JOTADELE (29). Diario LOS ANDES.
28|7|C|052|29|7

VIAJANTE
San Luis - Villa Mercedes
Relacionado con casas art. hogar desee anexar art. electrodomésticos necesitamos con referencias. Presentarse horario comercio.
URUGUAY 810 — MENDOZA
29|7|C|267|29|7

NECESITAMOS
OFICIALES ALBAÑILES
Presentarse: EDIFICIO AMARO
EMILIO CIVIT 445 — CIUDAD
28|7|C|084|29|7

Vino Bloqueado 10%
— COSECHA 1974 —
COMPRAMOS
TEL. 21710 - San Martín (Mza.) de 9 a 12 y 15 a 18.
24|7|F|71720|29|7|A

DIFERENCIALES EATON
REPUESTOS LEGITIMOS - NUCLEOS Y DIFERENCIALES COMPLETOS
SERVICIO MECANICO ALTAMENTE ESPECIALIZADO - RECAMBIO DE NUCLEOS
CONSULTE PRECIOS Y FINANCIACION
EJES CUYO — SAN JUAN 227 - MENDOZA

REPUESTOS LEGITIMOS PERKINS
* Vehiculos
* Industrial
* Maquinas Viales
motores y equipos &a.
Jose V. Zapata 450- Mza.

SUPER OFERTA!
ARENA - RIPIO - PIEDRA
$ 2.500
TELEFONO 226269
23|7|F|78542|31|7

Pintamos
HOY SU CASA
Empapelados - Decoraciones
MURAL
PAGUELO EN 10 CUOTAS
GODOY CRUZ 246 - Tel. 252071
5|7|F|73739|31|7|A.

ORO
—JOYERIA BASSO—
PAGO 110.000 Gr. Of.
— Rescato Pólizas —
SAN JUAN 1359
27|7|C|727|2|8

SOLDADORA
Autógena Carburo
COMPLETA - USADA - BUEN ESTADO, COMPRO
Sr. Lampa. CAÑOMAT S. A. - Tel. 142. Rodeo de la Cruz.
29|7|C|668|29|7

OPORTUNIDAD
Vendo negocio en actividad. Optimas utilidades, con vivienda y auto impecable. Gran facilidad. Acepto permutas. También vendo tornería de madera o alquilo. Informes: 14.30 a 16 horas. Tel. 246347.
29|7|C|263|29|7

VENDO TONELES Y CUBAS
de madera roble Nancy 450.000 litros. Precio ofertas como madera. CALLE SAN LUIS 451, OESTE
TELEFONO 29530 — SAN JUAN
29|7|F|92993|30|7

LOTE
PUNTO COMERCIAL
San Juan 409, esquina Morón, - 376 metros vendo, permuto por autos. Necochea 770 - San José.
29|7|C|389|29|7

Falcon Ranchero 1975 casi sin uso
— V E N D O —
TRATAR: Colón 432 - Ciudad
28|7|C|037|31|7

VENDO CITROEN 3 CV
Modelo 73
estado impecable. Unicamente contado. Total pesos 400.000.
Saavedra 389 - San José
29|7|T|08117|29|7

ALFOMBRAS
• PISOS PLASTICOS Y GOMA
TAPIZMEL
"Espinosa Decoraciones"
TELEFONO 225571
29|7|F|93006|29|7

MOCASINES BOLSOS Y CARTERAS
Fabricamos y vendemos al público a precio de fábrica
Horario de Comercio
BELGRANO 1869-GODOY CRUZ
29|7|F|78686|29|7

ORO
JOYERIA "MARTINEZ"
Consulte. Traiga precio y lo superaremos. Joyería "Martínez". San Martín 901 - Gal. Rosso - Loc. 9.
29|7|F|93023|1|8|A

EN SAN JUAN
— V E N D O —
Frente Casa de Gobierno
TERRENO 678 m2.
Amplias facilidades. Permutas. Escucho ofertas. Tel. 232745.
29|7|C|370|29|7

CONTADO
COMPRO DEPARTAMENTO
3 dormt., céntrico. BENTURINO. Colón 669 - 246927-227629 - Lucon's
29|7|F|9301[illegible]

VINO FINO
Vendo certificado 1974: Pinot y P Ximénez. 180.000 litros total par disponerlo de inmediato.
INFORMES TELEFONO 261630
29|7|F|92887|29|

RIPIO - ARENA
PIEDRAS $ 2.300 EL VIAJE
LADRILLONES $ 7,60 c/u.
con derecho rechazo. TEL. 257080
29|7|C|401|29|7

Alfredo GRISPO e HIJOS S.A.C.I.F.A.
CONCESIONARIO OFICIAL
CITROEN
UNIDADES USADAS
FIAT 600 74
RENAULT 4 S 74
CITROEN 3 CV 74
CITROEN 3 CV 72
CITROEN 2 CV 71
FURGONETA 3 CV 69/72
FIAT 60 69
CITROEN 65
VICENTE LOPEZ 443 por SALTA al 800 - Mza.
29|7|F|92061|29|7

Vea Qué Ofertas TECNOHOGAR
SALDO SILLAS COLONIALES ½ butaca $ 1.450
MESA REDONDA ..... $ 6.500
MODULAR ..... $ 12.100
BANCA METALICA ..... $ 390
...y ahora también AMOBLAMIENTOS DE COCINA - CREDITO 10 MESES
EN INGENIERIA DE PRECISION DISPONEMOS DE
PORTONES - PUERTAS - MAMPARAS - REJAS
estamos en la esquina amarilla de
PASO DE LOS ANDES y LAMADRID - CIUDAD
29|7|F|93022|29|7

AVISOS CLASIFICADOS

(Viene de la Pág. anterior)

Ventas Varias

HORNO pizzero, veinticuatro, ce, seis pizzas, oferta pesos 00.000. Heladera - vitrina, bazas, sierras, cortadoras fiam-. Chacabuco 601.
27|7|C|710|2|8

ESTANTERIAS metálicas Leo - ant. Rioja 1432. Estanterías ustriales, comerciales, mosdores, exhibidores con catos. Muebles para oficina. Sos fabricantes. Ventas con ficiación. 27|7|F|91244|31|7

TRAJES, vestidos, pantalones, chones. San Lorenzo 1797. rio Sarmiento - Guaymallén. 29|7|C|238|4|8

HELADERA mostrador 4,30 metros largo, ideal cantina, restrante, vendo, permuto. Tel. 526. 29|7|C|381|29|7

RRAR estanterías metálicas, rta $ 4.500, dos metros alto, 5 antes, mostradores carniceros rinas, exhibidores, créditos. n Martín 2614, Mendoza. 749. 9|6|F|79796|Pte.

NCION: gran chancho cruza ali vendo. Tratar: Rivadavia . Brandi, Maipú. Tel. 972550. 28|7|C|977|29|7

ENDRAS semiblandas, vendo bolsas de 27 kilos, 250 pekilo. 9 de Julio 1146. Hermi- Teléfono 231509. 28|7|C|104|1|8

RADISIMO líquido juego liga, cama grande, cubiertas nadas de Torino, en cuotas, o contado. Lamadrid 333, d. Mza. 29|7|C|324|29|7

. Regalo inolvidable. Vendo lo pekinés 1 año y Lassie ina enana. Perú 1147. Ciudad. 29|7|C|360|29|7

TOSTO, por cierre, vendo ante mercadería tienda, me- y menor: Lencería, punto, ería. San Juan 1487. 29|7|C|274|30|7

GÜEDADES vendo, compro as Viena, escritorio, aplis, arañas, adornos, mesitas, José F. Moreno 2050, Cdad. 29|7|C|292|2|8

NZAS, heladeras, equipos icerías, despensa, bares, conrías panaderías. San Martín , Mendoza. 251749. 9|6|F|79795|Pte

CHI legítima, balanzas, picas, hornos etc., directo fabri- Teléfono 243280. 2|7|F|73101|31|7

NA - horno dos hornallas, afa $ 1.200. Hualpa 64. Go- Cruz. 29|7|C|337|29|7

ON o kerosene seminuevo lo. Ideal para finca. - Tel. 74. 29|7|F|78698|29|7

NTERIAS metálicas modulaexhibidores. Financiación. ica. 9 de Julio 1733. Teléfo- 216535. 27|5|F|20036 Pte.

AFAS oferta: 10 kg. envase y a $ 4.500. 15 Kg. envase y a $ 7.000. Precios especiales cantidad. Riva Gas, Rioja Teléfonos 217554 y 253156. doza. 22|7|F|91348|29|7

ON y otras máquinas nuey usadas. Calcular y escri- Solicite vendedor, facilidad y permutas. Tel. 244032. 29|7|C|413|29|7

ON 80 de 120 y 160 espacios ecables, máquina escribir rica Underwood, facilidades. 247676. Rioja 1116. Ciudad. 29|7|C|413|29|7

RES eléctricos precios ofersoldadoras, compresores, adoras, morsas. San Martín 359. Las Heras. 28|7|C|920|15|8

INAS escribir 650 mensualcalcular 350, Tel. 215964. Ta- Armando. 27|7|C|698|2|8

ON vendo camas, camas s, colchones, roperos, etc. enes 452. Ciudad. 24|7|C|795|30|7

UNIDAD: vendo bicicleta a $ 7.000. Tel. 256781. Marjueves y sábado. 27|7|C|706|29|7

ROS alemanes 4 y 6 meses manto negro. San Luis 99. Las Heras. 29|7|C|166|29|7

TI Lexicon 80, 125 espaNueva. Rivadavia 578. Demento 4. Teléf. 249237. De 12 y de 16 a 19 horas. 29|7|F|92947|30|7

PORTONES puertas marcos chapa. Rejas. San Martín 3528, Mza Tel. 215541. 24|7|C|849|30|7

POLLOS vivos kilo $ 100.- Criadero Aconcagua - Carabelas 102. San Francisco Del Monte. - Guaymallén. Tel 216248 - 215335. 29|7|C|242|31|7

PIANO alemán, 88 notas, 3 pedales, vendo. Huarpes 2811. Ciudad. 29|7|C|384|29|7

RETAPIZAMOS sillas, sillones, divanes, almohadones. Capezzone. Brasil 37, Tel. 290019. 8|7|C|005|6|8

RECTIFICADORA de válvulas; 1 taladro grande. Maipú 350. Tel. 255842. 29|7|C|376|30|7

SINGER coser - bordar nueva, otra para tapicero vendo. Clark 262. 29|7|C|277|29|7

SOLDADORA por punto, vendo. - Benavente 4457. Villa Nueva. - Tel. 261155. 29|7|F|93213|31|7

TORTAS y masas caseras "riquísimas". Pedidos al 218708. Viamonte 828, San José. 26|7|C|407|29|7

TELEVISOR $ 12.000; tocadisco $ 6.000; grabador $ 8.000. Colón 357. Tel. 243006. 29|7|C|338|29|7

VENDO stereo a caset con parlantes 10w y transformador. Montevideo Nº 312 - Guaymallén. 28|7|C|068|29|7

VENDO cargador de baterías 6 y 12 volts. Mallenzo 2286. Pedro Molina - Gllén. 28|7|C|917|29|7

VENDO combinado estereofónico transistorizado, correa distribución 128, importada; motoneta Sachs impecable. Líquido. Gutenberg 51. 1er. piso. 27|7|F|92645|29|7

VENDO: Ladrillos, ladrillones bloques y cerámicos. - Teléfono 218727. 29|7|C|348|28|7

VENDO persiana rolliza 3 x 3,20. Pedro Zani 2669. Godoy Cruz. 29|7|C|279|29|7

VENDO equipo Audinac AT - 510 completo. 6 de Setiembre 864. Las Heras. 29|7|C|272|30|7

VENDO artefactos de peluquería. Avenida España 1224, 5º D. 29|7|C|249|29|7

VENDO heladera vitrina y máquina de cortar fiambres eléctrica, perfecto funcionamiento; total contado 10.000 Tratar Godoy Cru 402 Ciudad 29|7|C|147|29|7

VENDO 2 juegos de dormitorios completos, buen estado. Leonidas Aguirre 96 - Mendoaz. 29|7|C|153|29|7

VENDO 2 Lexikon 80 de 90 y 120 espacios, 50% contado, resto 5 meses sin interés. Atiendo todo el día. Colón 784. Ciudad. 29|7|C|369|29|7

VENDO sierra sinfín de 70 cent. Gobernador González 1164. Cdad. 29|7|T|8135|30|7

VENDO o permuto maquinaria carpintería, estado nuevo. Colón 205. San Rafael. 29|7|F|93077|31|7

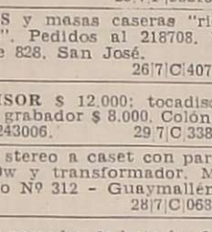

Compras Varias

"A-A". AMITRANO - Martillero, Tel. 247711. Aristides Villanueva Nº 332, ofrezca muebles, antigüedades, maquinarias, artículos generales. Pagamos mejor. Anticipamos dinero. 9.6.F.12224 Pte

A. SELLA, Martilleros. Tel. 247447 Tiburcio Benegas 776, ofrezca muebles, artículos hogar, maquinas usadas. - Dinero en el acto. 11.2.F.36991 Pte

A - BENTURINO - Martillero. Teléfono 248730 y 244335. Av. Colón 669. Ofrezca muebles, antigüedades, artículos de hogar Anticipo dinero. 2|1|F|7828 Pte

A TRAJES usados compro, pantalones, camisas, ropas varias. Llame 252411, Alberdi 77. Ciudad. 24|7|C|007|2|8

A TRAJES, sacos, pulóveres, camisas, pantalones, zapatos, vestidos; colchones; bicicletas. Teléfono 262324 - Guajardo. 26|7|C|495|30|7

A - AHORA: Oro, brillantes, necesitamos. Sáquele mejor precio. Suba 2 pisos, San Martín 917. Mendoa. 29|7|C|297|4|8

ANTIGUEDADES compro. Adornos cuadros, muebles, etc. Teléfono 258633. 29|7|C|292|2|8

— V E N D O —
Frente Casa de Gobierno
TERRENO 678 m2.
Amplias facilidades. Permutas. Escucho ofertas. Tel. 232745.
29|7|C|370|29|7

COMPRO heladera vitrina y metegol o permuto por Estanciera San Luis 227. Tel. 216745. 29|7|F|93049|29|7

COMPRO chatarras, metales, vehículos, maquinarias, motores para desarme llamar al Teléfono 262172. 23|7|C|541|2|8|D

COMPRO chatarra metales maquinarias, motores, vehículos para desarme. Llamar 261743. 29|7|C|397|9|8|D

MOTORES eléctricos compro contado. Bobinados rápidos. - San Martín 359. Las Heras. 28|7|C|920|15|8

TELEVISORES, tocadisco, grabadores, stereo c|estado. Colón 357. T. 243006. 29|7|C|338|29|7

Ocupaciones Varias Pedidas

A VENDER la rifa que todos quieren comprar, auspicia Luján Sport Club. Rioja 1238, 1º A. Mza. 27|7|C|657|30|7

A PODADORES, tractorista parrales. Alojamiento o traslado diario. Primitivo de la Reta 1024. - P. 1º Of. 96. Mza. 28|7|C|921|3|8

A EMPLEADO atención criadero perros y limpieza, doy habitación, pensión y sueldo; referencias. Tucumán 648. Ciudad. 29|7|C|282|29|7

A - ¡ATENCION! Mientras consigue trabajo le ofrecemos una salida, tráiganos cualquier pieza de oro en desuso, dinero en el acto. Girón Argentina. San Martín 917 - Piso 2º - Mza. 29|7|C|291|4|8

A JOVENCITO 13-15 años con bicicleta. Necesitamos. Montecaseros 2137, Ciudad. 29|7|T|8116|29|7

A SEÑORITA buena presencia para trabajos de manicura y otros, remuneración acorde capacidad. San Martín 828. Godoy Cruz. 29|7|C|382|29|7

A JUBILADO para limpieza, sin pretensiones necesito. Perú 1147. Ciudad. 29|7|C|360|29|7

A JOVENCITO no mayor de 17 años, con bicicleta necesita empresa. Presentarse de 8 a 10 hs. Sargento Cabral 692. Mendoza. 29|7|T|08115|29|7

APRENDA un oficio de porvenir. Sea carpintero. Curso práctico. Fundación E.A.G. - Lamadrid Nº 999 (altura calle Dorrego al 700). Guaymallé . 9|7|F|75089|30|7

BORDADORAS, repasadoras, necesito. Suipacha 811, Cdad. 29|7|T|29|7

CAPACITESE, aprenda un oficio. Maquinas y herramientas, soldadura, tornería. Fundación E. A. G. Nueva dirección: Lamadrid 999 (altura Dorrego al 700). Guaymall-n. 16.7.F.76818 Pte.

CAJERA perito mercantil con experiencia contable, preferentemente con residencia en Godoy Cruz. Presentarse hoy, de 9 a 12 hs., en Depósito Maipú, Remedios Escalada 3571, Gllén. Teléf. 221739. 29|7|F|93082|29|7

ENCOFRADORES y peones de enfrado se necesitan. Inútil presentarse sin libreta de Fondo de Desempleo. Pellegrini 1697. Godoy Cruz. 29|7|F|93090|30|7

GANE $ 4.000.000 mensuales. Escriba a Malabia 334, primero 7, Buenos Aires. 1|7|F|72413|30|7

GANE mucho dinero trabajando en casa, fácil actividad manual, ambos sexos, todas edades. Escribir mandando 30 pesos en estampillas para respuesta. Promociones Zirconn. Calle 6 número 667 (1900 La Plata). 29|7|F|77872|29|7

MUEBLEROS y carpinteros, oficiales, competentes necesito. Chacabuco 105. Cdad. 28|7|C|112|29|7

NECESITO jubilado oficinista, dactilógrafo, San Martín Sur 1107, Godoy Cruz, T. 225842. 28|7|F|78667|29|7

NECESITO cafetero San Martín Nº 1070 Galería Charif. Ciudad. 29|7|C|300|29|7

NECESITAMOS empleada administrativa, con conocimientos contables. Mayor de 22 años, con referencias, para trabajo horario de comercio. Entrevistas: de 16 a 19 horas. J. V. Zapata 192. - Mendoza. 29|7|C|358|29|7

NECESITO Srta. mayor de edad, para promoción (no se requiere experiencia anterior), buena presencia, trabajo permanente. - Sueldo básico y viáticos. Dirigirse a Consultorio Médico. Rioja 870. Mendoza. Hoy de 16 a 20 hs. 29|7|C|359|29|7

NECESITO cadete con bicicleta, edad 15 a 16 años, para limpieza y mandado de Agencia automóviles Presentarse en la mañana en Remedios Escalada de San Martín 1755. Alameda. 29|7|T|08130|29|7

NECESITO oficial carpintero o mueblero competente, para trabajo al día o al tanto, inútil presentarse si no tiene experiencia. Pellegrini 806. San José. - Guaymallén. Teléfono 259210. 29|7|T|08120|29|7

NECESITO técnico en radio. Avellaneda 1092, Villa Nueva, Gllén. 29|7|F|93081|29|7

NECESITO ½ oficial chapista. - Primo Meschini. Calle Rioja. 29|7|F|93125|29|7

PODADORES viñedos. San Lorenzo 208. 4º A. 8 a 10 horas. 28|7|C|999|29|7

PROMOTORES de venta para Gran Mendoza y alrededores necesita Toldos de Aluminio Cuyo. Tratar en Belgrano 1286, Godoy Cruz. 29|7|T|08109|29|7

SECRETARIA para Estudio Jurídico. Presentarse de 10 a 12 horas. Colón 185, Piso 5º. Departamento 3. Ciudad. 29|7|C|298|29|7

TRAXCAVADORISTA muy competente se necesita. Inútil presentarse sin libreta de Fondo de Desempleo. Pellegrini 1697, Godoy Cruz. 29|7|F|93092|30|7

VIAJANTE disponga vehículo económico, venta al comercio electrodomésticos; damos cartera clientes Mendoza. Escribir dando datos a E.E. (5), Poste Restante diario LOS ANDES. 29|7|C|267|31|7

VENDEDORES/AS buena presencia para venta mayor y menor, artículos del hogar, Mza. y zona Cuyo, con o sin exclusividad. - San Martín 1608. 4to., Of. 82. 29|7|C|486|30|7

OFRECIDAS

JOVEN se ofrece todo trabajo (con registro cond.) Teléfono 242800 interno 17 (14 a 21 hs.) 29|7|C|344|30|7

Ofrecidos Varios

"EMPRESA CIPOLLETTI"
DESTAPAR CLOACAS
Teléfono: 256968
A DESTAPAR cloacas, desagües; plomería, gas; instalación de calefones, destape instantáneo con equipo moderno de cañerías de agua caliente.
27|7|F|8066|30|7

ENRRI SERVICE
DESTAPE DE CLOACAS
DE URGENCIA
Teléfono: 230680
Servicios: domingos, feriados, nocturnos. Atiendo: Luján - Chacras de Coria, Maipú. Plomería, limpieza de calefones en el día. Sopleteo de cañerías. 29|7|C|314|29|7

EMPRESA LOYOLA
Teléfono 217460
A DESTAPAR cloacas, desagües, cañerías agua caliente, limpieza calefones, plomería en general. Esta empresa realiza los trabajos con responsabilidad y de urgencia. 27|7|C|759|29|7

A DESTAPAR cloacas, desagües, calefones gas, plomería. "Trabajos garantidos". Tel. 250617. 8|6|F|79473||Pte.

"A-CALEFONES" a gas exclusivamente reparamos "Instantáneos y térmicos. Santa Fe 238 Cdad. Teléfonos 261408 y 258853. 8|7|C|016|6|8

A. DESAGOTE pozos y cámaras sépticas, destapes cloacales, cañerías en general. La Moderna. Teléfono 243865. 19|7|C|670|13|8

A PLOMI-GAS, service urgente calefones, cocinas, estufas, plomería y gas en general. Instalaciones, atención permanente. Teléfono 230777. 20|7|C|990|29|7

A BUEN-PLOMERO, gasista, económico. Visitas gratis. Cañerías. Calefones. - Teléfono 216085. 25|7|C|102|30|7

A "DOMICILIO" reparaciones calefones instantáneos, lavarropas, - Rioja 355. - 248250. 28|7|C|035|30|7

A ELECTRICISTA, instalaciones, reparaciones industriales domiciliarias. - Sérvice garantido. - Teléf. 244651. 28|7|C|043|30|7

A DESTAPAR cloacas, cañerías, calefones, plomería. Teléf. 242948, J. B. Justo 564, Godoy Cruz. 28|7|C|117|29|7

A PLOMERO gasista, calefones, estufas, cañerías, precios razonables, atención inmediata. Tel. 246434. 29|7|C|364|30|7

A LAVARROPAS eslabón de lujo, reparaciones, calefones instantáneos. - Rioja 355, T. 248250. 29|7|C|346|29|7

A-ALBAÑILERIA, pintura, carpintería, agua, gas, cloacas, electricidad, techos, pisos, revestimientos, decoraciones, reacondicionamiento muebles, cocinas, calefones, artefactos. Instalaciones comerciales, industriales. Construcciones, ampliaciones. Proyectos, planos. Economía, rapidez, comodidad, garantía. "Integral - Refacciones". - Tel. 254944. 29|7|C|404|2|8

A HELADERAS, lavarropas, termocalefones, reparaciones garantidas, Silva 2938. Teléfono 250471. 2|7|C|357|31|7

A DESAGOTE pozos, camaras septicas, limpieza cañerías. UNIMEV. Telefono 261745. 16|10|F|99829 Pte

A SU ELECTRICISTA llame. Instalaciones, reparaciones, Artefactos. TV, Radio, 254779. 24|7|C|986|30|7|

A - COMPAÑIA integral limpieza, Teléfono 220283. Alformbras sueltas. Juegos living, pisos alfombrados. Rivadavia 956. - Godoy Cruz. 26|7|F|92411|30|7

A DOMICILIO se ofrece plomero, servicio rápido. Teléfs. 259929 - 220322. 26|7|C|125|30|7

A 10 y 15 meses hacemos colocación de mosaicos con materiales y mano de obra. Refacciones en general. Arreglos de techos, cierres, cloacas, etc. Recibimos bonos. 25 de Mayo 156. Dorrego. Teléfono 247602. [illegible]

A COLCHONERO, trabajos a domicilio. Lana, pullman. T. 262783 29|7|C|399|29|7

A DOMICILIO arreglo: flotantes, bidet, inodoros, cocinas y calefones cualquier tipo. T. 261593. 29|7|C|340|29|7

A MAQUINAS de coser, arreglos. Taller integral. Lamadrid 430. - Ciudad. Teléfono 249178. 29|7|C|239|4|8

A - PLASTIFICAMOS, pulimos enceramos; colocamos pisos madera. Pintamos casas. - Teléfono 250482. 29|7|C|294|12|8

APARATOS eléctricos, motores, bobinajes, reparación general. Atiendo a domicilio. Teléfono 247118. 24|7|C|302|30|7

ARREGLO general de puertas, portones y ventanas. Se hacen placares de aluminio y madera. Olegario Andrade 815. T. 248493. 27|7|T|08008|5|8

ALBAÑILERIA general, trabajos urgentes, inmpermeabilización techos. Reparaciones, refacciones. T. 226045. 29|7|C|310|29|7

ALBAÑIL, revoques, pisos, trabajos albañilería en general, teléfono 232130. 29|7|C|373|29|7

ALBAÑILERIA general, cañerías, plomería, azulejos. Atrás Cooperativa Eléctrica Godoy Cruz. 29|7|C|251|2|8

COLCHONERO domicilio, lana, pullman, cotín, arreglamos camas, estiramos elásticos 258860. 7|7|C|807|5|8

CARPINTERO domicilio: Arreglo puertas, ventanas; reacondiciono muebles; elásticos madera. Tel. 258860. 23|7|C|577|29|7

CIELORRASOS premoldeados de yeso, rápida colocación, económicos, garantidos. Créditos. Tel. 248874. 28|7|C|018|26|8

CUIDO chicos por día u hora. Saavedra 848. San José. 29|7|F|93104|29|7

ELECTRICISTAS: instalaciones industriales, particulares, comerciales, rurales, planos, facilidades. Tel. 231451. 27|7|C|818|31|7

INSTALACIONES de gas, planos, trámites, service, consulte precios. Teléfono 246061. 28|7|C|127|1|8

IMPERMEABILIZAMOS techos en general, con materiales propios, garantidos por 12 años, controlados cada 6 meses sin cargo, amplias facilidades. Solicitar entrevista a "Central Techos", teléfono 221045. 28|7|F|92826|29|7

LOS ARTESANOS lustro, repaso, reacondiciono, encolo, reformo placares. Teléfono 230564. 29|7|T|8101|31|7

PORTEROS eléctricos, electrónicos, intercomunicadores, teléfonos internos, etc., facilidades, ventas, instalación, servicio inmediato. Tel. 231451. 27|7|C|818|31|7

PLOMERIA de urgencia. Reparaciones al instante. Teléf. 226045. 28|7|T|8052|2|8

PLOMERO gasista, cloacas y destape. T. 257301. 29|7|C|339|29|7

PINTURA empapelado, refacciones en general. Teléfono 227964. Señor Paludi. 29|7|C|414|4|8

PLOMERIA - Gas, reparaciones: bidets y baños en general, filtraciones, destapes. Llame "Aquí", Teléfono 257129. 29|7|C|100|30|7

SERVICE especializado a domicilio: Televisión, radios, amplificadores, tocadiscos, grabadores, autoradios, stereos, planchas, secadores, ventiladores, estufas, licuadoras, etc. Laboratorios M. C. Roca 177. Las Heras. Tel. 230291. 28|7|C|134|29|7

Turismo

SANTIAGO, Chile, posada Salvador, residencial, Eliodoro Yañez 893. Su Hotel. 15|7|C|371|382|29|7|D

Permutas

PERMUTO mercadería de almacén por damajuanas de 5 y 10 litros 6 de Setiembre 699. Las Heras. 29|7|T|8103|30|7

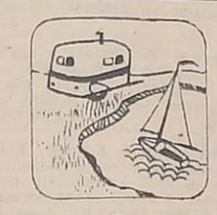

Casas Rodantes y Embarcaciones

LANCHA Bermuda Safari, motor 30 H.P., con caja de cambios, volante y trailler, vendo urgente. $ 360.000. Perito Moreno 600. Sr. Roberto. T. 226464. 29|7|C|303|30|7

OFERTA: Bote pescador doble fondo, trailer completo y motor Dorado 10½ H.P., todo 0 km. Recibo ofertas de contado o financio. - J. V. Zapata 192. Mendoza. 27|7|C|751|29|7

VENDO sin uso bote acrílico c| remos y trailer. 259393. 28|7|C|944|30|7

Educacionales

A MEDICINA Ingreso, preparan profesores especializados. Además todas materias secundarias individualmente. S. Martín 276 Ciudad. T. 246172. 28|7|C|057|6|8

A DOMICILIO: Guitarra, curso breve adultos; requisitos vocación, inteligencia. - 231167. 29|7|C|113|2|8

INGLES: Enseño a domicilio lunes-sábado. Consultar: Avenida España 2678. 24|7|C|718|24|8

INGLES - Francés, preparo alumnos secundarios. Salta 818 - 1º A - Mendoza. 28|7|C|641|29|7

PREPARAMOS ingresos a 1er. año y aplazados en Instituto "Alicia". Morón 298. Tel. 290997 - 290997. 27|7|C|801|31|7

PREPARAMOS todas las materias Academia ABC. Chile 1519. Departamento 9. 28|7|C|913|30|7

PREPARO ingresos Liceo y secundario. Teléfono 220907. 27|7|T|03026|29|7

SE PREPARAN alumnos primarios, secundarios e ingresos. Precios razonables. Tel. 261070. 29|7|C|357|29|7

Cambiadores y Televisores

A - SERVICIO autorizado Winco, trabajos garantidos. "La Casa del Tocadiscos" - Rioja 1342. 20|7|C|942|3|8

CAMBIE el tubo de su televisor y pagueló a crédito. Garibaldi 374. Tel. 248066. 10|8|F|81631|Pte.

REPARO T.V. y combinados a domicilio en el día. Trabajos garantidos; cambio tubos. Te- [illegible]

Pensión y Piezas Amobladas

A MATRIMONIO solos, honorables, ofrezco habitación amoblada, respetable. Salta 2150. 29|7|C|924|2|7

ALQUILO hermosa habitación amoblada por mes. Leónidas Aguirre 413. Tel. 252031. 27|7|C|736|737|29|7

ALOJAMIENTO p|caballero en c|flia. España 1927. 28|7|C|015|30|7

ALQUILO habitación entrada independiente, con o sin muebles, ideal 4 personas, derecho cocina, teléfono, estufa, gas, Godoy Cruz 408. 29|7|C|304|30|7

ALOJAMIENTO compartido caballero, $ 300.000. Catamarca 350, Dpto. 2. 29|7|C|273|30|7

AMPLIA sala con ½ pensión para 4 caballeros, 4 Srtas. empleadas o 4 estudiantes 2.500 quincenal, calefaccin. Tel. 251548 Montecaseros 1682. 29|7|C|383|31|7

CASA de familia ofrece habitaciones a estudiantes y turistas por mensualidades. Tel. 220892. 29|7|C|412|29|1

DOY pensión a señorita o señora. Casa de familia. Pedro del Castillo 1792. G. C. Tel. 243723. 28|7|C|950|29|7

HABITACION confortable, comodidades, caballero solo. General Paz 453-55. 28|7|C|097|29|7

HOSPEDAJE caballeros a compartir, todas comodidades. Aristides Villanueva 570. 29|7|C|293|29|7

HABITACION amueblada, hombre joven, teléfono. Salta 523. Ciudad. 23|7|C|250|29|7

HOSPEDAJE caballero o matrimonio, 250.000 mensual. Montecaseros 2011, Ciudad. 29|7|T|08112|1|8

HABITACION amoblada ofrece cocina. Damián Hudson 259 Cdad. 29|7|C|368|29|7

RESIDENCIAL, todas comodidades estudiantes, empleados. Roque S. Peña 266. Cdad. 29|7|C|077|31|7

RESIDENCIAL para personas mayores. Atención esmerada. Roque S. Peña 266. Tel. 218317 - Mza. 29|7|C|077|31|7

VIANDAS sabrosas, abundantes puntuales, económicas para familias y empleados. Teléfono 251542. 29|7|C|351|31|7

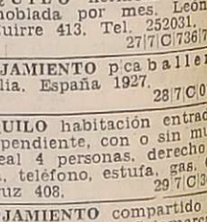

Arriendos y Cambios

A - PROPIETARIOS aquilen por intermedio de Carlos E. Barrera Oro y Juan P. Landart, le garantizamos muy buenos inquilinos y estamos asesorados por abogados prestigiados del foro local, en el aspecto legal. Mitre 1368. Ciudad. T. E. 257726. 9|7|F|75301|31|7

A PROPIETARIO desea alquilar casa o departamento corta familia 255156. 29|7|T|8133|29|7

A DUEÑO urgentísimo. Busco departamento, casa, y galpón, teléfono 257080. 29|6|C|[illegible]

ALQUILO departamento amoblado, con cochera, cerca Hospital Español. - 258645. 29|7|F|93123|29|7

(Más avisos en la pág. siguiente)

Olimpíadas 76

Inician la etapa final

MONTREAL, 28 (UPI). — Por Hermán Beals — Los juegos olímpicos de verano entraron hoy en su etapa final con el atletismo y el fútbol como su principal atracción y con los Estados Unidos en el tercer lugar en el cómputo general de medallas detrás de la Unión Soviética y Alemania Oriental. Resulta difícil ver a Estados Unidos en esa posición después de ser ya tan eficiente, lo que haría necesario una profunda reestructuración.

Los dirigentes están conscientes de que no solo se trata de transformar planes de entrenamiento, de dietas de facilidades para los jóvenes que desean practicar su deporte preferido, sino de cambiar toda una concepción de vida, y ello es difícil de aceptar.

Para tomar sus decisiones, los dirigentes tienen ante sí el ejemplo de las dos alemanias. La Oriental, comunista, está amenazando la supremacía de la poderosa Unión Soviética en estos XXI Juegos Olímpicos, y la Occidental figuraba hasta hoy en un lejano cuarto puesto, detrás de los Estados Unidos, y sin ninguna posibilidad de mejorar sustancialmente esa posición.

Mientras los atletas alemanes occidentales —como los norteamericanos— entrenan en libertad, viven a su propia manera y son libres de aceptar o no el llamado a integrar las delegaciones olímpicas, los del bloque socialista están a las órdenes del Estado. Los dirigentes occidentales piensan que, a juzgar por los resultados la "mano militar" en el entrenamiento y preparación mental de los atletas es la solución para lograr buenos resultados. Pero, al mismo tiempo, saben que tal régimen no podría ser impuesto en sus países, pues ello significaría no sólo una modificación en el deporte sino en la manera de ser de sus naciones.

Mientras los resultados de cada día provocan alegría en uno, desilusión en otros y preocupación en las esferas directivas, las competencias siguen desarrollándose con el respaldo de grandes cantidades de público.

Dejadas ya atrás la gimnasia, la natación, el waterpolo, el básquetbol y otros deportes de gran atracción, la atención se centra en el atletismo, que reanudó esta mañana sus actividades después de un día de descanso y en el fútbol que, inesperadamente, tiene enorme arrastre popular en Canadá.

En las semifinales de ayer —en Toronto donde Brasil perdió ante Polonia y en Montreal donde Alemania Oriental desconoció los pergaminos de la Unión Soviética— los estadios estuvieron llenos y hoy ya no se conseguían entradas para el choque final entre polacos, que son los actuales campeones olímpicos, y los alemanes que aspiran a serlo.

MONTREAL. — Esforzándose al máximo durante los 100 metros vallas femenino en Montreal se observa, de izquierda a derecha, Gudrum Berend, de Alemania. Lucia Vaamonde, de Venezuela, Ester Rot, de Israel, Edith Noeding, de Perú y Liubov Manova, de Rusia. (Radiofoto de UPI).

MONTREAL. — Sung Bong Li, de Corea del Norte, traba al alemán occidental Fritz Liebler y lo hace gritar durante el desarrollo de las competencias de lucha en Montreal. (Radiofoto de UPI).

Canotaje

MONTREAL, Canadá, 28. (Telán Especial) — Vasile Diba, de Rumania, empleó hoy el mejor tiempo en las pruebas de Canotaje, quinientos metros kayak individual, hombres, de las tres series que clasificaron para las semifinales.

En quinientos metros canoa canadiense individual, hombres, el mejor registro lo estableció Wilfred Stephan, de Alemania Democrática, con 2' 09" 79/100.

Los húngaros Tamas Buday y Oszkar Frey, en 500 metros canoa canadiense, dobles, varones, establecieron el mejor tiempo en una de las dos series elimmatorias, con 1' 56" 44/100.

Expulsados

Siete nadadores canadienses, entre ellos un subcampeón olímpico de natación, fueron expulsados de la Villa Olímpica por no respetar el "toque de queda" de la una de la madrugada, anunció hoy un representante del equipo de Canadá.

Graham Smith, de 18 años, medalla de plata en la posta 4 x 100 cuatro estilos, figura entre los siete deportistas. Es la segunda vez durante estos juegos que el país anfitrión adopta medidas disciplinarias contra miembros de su escuadra.

Boxeo

MONTREAL, Canadá, 28 (Télam-Especial). — El púgil brasileño Fernando Martins, quedó hoy eliminado del certamen olímpico de boxeo, al perder, en los cuartos de final de la categoría mediano, con el rumano Alec Nastac, en decisión dividida (3-2).

Nastac definirá con el norteamericano Michael Spinks, la primera semifinal de la división.

El súper welter venezolano Alfredo Lemus, perdió hoy por nocaut técnico en el segundo asalto ante el soviético Victor Svchenko. En la segunda vuelta el púgil latinoamericano sufrió dos conteos de protección.

La jornada vespertina contempló dos triunfos cubanos: el pesopesado Teofilo Steenson, campeón olímpico, derrotó por nocaut técnico al finlandés Pekka Ruokola, y el semipesado Sixto Soria al alemán Wolfgang Grube, por K. O. en el primer round.

Ganó Fiszman

El argentino Sergio Fiszman pasó hoy a la tercera ronda de las eliminatorias al vencer al senegalés Mane, por caída, en el torneo olímpico de lucha libre, categoría hasta 68 kilos.

Con suerte distinta actuaron otros latinoamericanos, ya que fueron eliminados el mexicano Frías, los portorriqueños De Jesús y Varela, el ecuatoriano Teran y el panañemo Olmedo.

Derrota argentina

El equipo de esgrima de Suiza derrotó al argentino por 13 triunfos contra tres, en la modalidad de espada, hombres, en la jornada correspondiente a la primera ronda.

La Argentina integró su equipo con José Casanova, Juan Piran, Daniel Feraud y Omar Vergara.

Hándball

MONTREAL, Canadá 28 (Télam). — La Unión Soviética se consagró hoy campeona de hándball femenino al vencer a las representantes de Alemania Oriental por 14 a 11, en el cotejo final, adjudicándose la medalla dorada.

El primer tiempo concluyó 7 a 5 en favor de las soviéticas. Sus derrotadas recibieron la presea de plata. Hungría había conquistado la medalla de bronce en el cotejo anterior.

Atletismo: 200 metros

Renate Stecher, de Alemania Oriental, estableció hoy el mejor tiempo de las dos series semifinales de los 200 metros, mujeres, realizadas esta tarde, con 22"68 100.

La mencionada atleta posee el récord olímpico con 22", 40/100 (Munich, 1972).

Martillazo y susto

El atleta finlandés Lasse Viren estuvo a punto de recibir hoy un martillazo cuando el soviético Anatoli Bandartchuk lanzó el martillo fuera del sector adecuado.

El implemento rebotó dos veces sobre el tartán y pasó a escasos centímetros de Viren, quien se preparaba con los demás corredores para la prueba de 5.000 metros.

400 metros llanos masculino

El cubano Alberto Juantorena empleó hoy el mejor tiempo en los 400 metros llanos, en la serie clasificatoria para la final, con 45" 10/100.

El brasileño Delmo Da Silva quedó eliminado en la mencionada ronda, al establecer un tiempo de 46" 50/100.

El soviético Yuri Sedyh se proclamó esta tarde campeón olímpico de martillo, con un lanzamiento de 77.52 metros, obteniendo la medalla dorada. Las medallas de plata y bronce también fueron conquistadas por soviéticos: Alexy Spiridonov y Anatoly Bondarchuk, quienes efectuaron lanzamientos de 76,08 y 75,80 metros, respectivamente.

El anterior récord olímpico lo detentaba Anatoly Bondarchuk, ahora tercero, con 75,50 metros (Munich. 1972).

5.000 metros

El neocelandés Dick Quax estableció el mejor tiempo de las pruebas eliminatorias en los 5.000 metros llanos disputados hoy, aquí, en las que fueron eliminados los mexicanos Rodolfo Gómez y Luis Hernández, el chileno Edmundo Warnke, y el colombiano Domingo Tibaduiza Reyes.

El tiempo de Quax fue de 13'20" 85/100. El recordman de la especialidad, el belga Emil Puttemans, abandonó a 800 metros de la meta. No actuarán latinoamericanos en la final.

110 metros con vallas

El cubano Alejandro Casanas registró el mejor tiempo de las semifinales de los 110 metros con vallas con 13"34|100. Casanas es el único latinoamericano que pasó a la última ronda.

Atletismo - disco

La representante de Alemania Oriental, Gabriele Hinzmann, ocupó hoy el primer lugar en disco (femenino) con un lanzamiento de 65.12 metros, en la ronda clasificatoria efectuada esta mañana, con una distancia mínima requerida de 55 metros.

Entre las 14 atletas clasificadas figuran dos cubanas, Carmen Romero y María Betancourt, y las canadienses, Jane Haist y Lucette Moreau.

El récord olímpico lo posee la soviética Faina Melnik, segunda en las pruebas de hoy, con 66,62 metros (Munich).

Oliveira a la final

El brasileño Joao de Oliveira, récordman mundial de salto triple, se clasificó hoy para la final de salto en largo, con 7.87 metros.

El mejor registro, entre los 11 que pasaron a la rueda decisiva, correspondió al norteamericano Randy Williams con 7,97 metros. El mínimo exigido fue de 7,80 metros.

La Argentina, última

MONTREAL, 28. (UPI). — La Argentina cayó hoy en hóckey ante Bélgica en los últimos minutos y dejó a su rival el noveno puesto en el torneo de ese deporte correspondiente a los XI Juegos Olímpicos.

El encuentro se definió 3-2 favorable a los belgas luego de que se mantuvo empatado 2-2 desde su primera parte.

Los argentinos Jorge Ruiz y Gustavo Paolucci hicieron las anotaciones de su equipo. Argentina ocupó el décimo lugar, último de la tabla.

Lucha

MONTREAL, Canadá, 28 (Télam especial). — El luchador mexicano M. López fue derrotado por el yugoslavo Driev en la jornada matutina realizada hoy en el certamen de lucha libre, categoría de 57 kilos, de los XXI Juegos Olímpicos.

El latinoamericano perdió por caída. En la misma categoría, el cubano Ramos se clasificó para la tercera rueda al superar al inglés Singh-Gill.

En la división de hasta 52 kilos, el cubano E. Abreu superó al norteamericano J. Haines, por puntos.

Clausura

El 4 de agosto se cerrarán las puertas de villa olímpica, tres días después de la clausura de los XXI Juegos Olímpicos.

Algunas delegaciones, entre ellas la de Alemania Occidental, calificaron de "muy corto" el periodo de habilitación de la villa, con posterioridad al certamen.

Exclusión

El congreso de la Federación Internacional de Natación Amateur (FINA) aprobó esta mañana, por 85 votos, la exclusión de Africa del Sur y de Rhodesia, que había sido decidida por el comité de la federación en agosto de 1973, en Belgrado, Yugoslavia.

Antes de la votación, el delegado de México, Javier Ostos, quien fuera titular de FINA, dijo que cualquiera fuese la decisión del congreso, "la puerta de la FINA quedará siempre abierta a Africa del Sur si este país respeta las reglas de la federación".

Macabiadas: la Argentina es finalista

LIMA, 28 (Télam/AFP). — La Argentina, Perú, Uruguay y Venezuela pasaron a las finales de las terceras macabiadas panamericanas, que se disputan aquí desde el lunes pasado, con la participación de 400 deportistas.

En fútbol, la Argentina derrotó ayer a Chile 2-0, recuperándose de su derrota ante Uruguay por 4-1. En básquetbol, el elenco albiceleste superó en la víspera a Estados Unidos por 102-63 y el lunes pasado, a Chile 42-24.

En vóleibol masculino, la Argentina venció a Perú por 15-0 y 15-2, y en femenino, doblegó a Venezuela 15-3 y 15-9.

Hoy tratan si se juega o no el Nacional

BUENOS AIRES, 28. (NA). — La programación y organización del campeonato Nacional de fútbol será mañana nuevamente el tema principal de la reunión del comité ejecutivo de la AFA que cuenta con cuatro proyectos elevados por la comisión de torneos. Ninguno de los programas para la realización del certamen está por debajo del orden de los 900 millones de nacionales como costo operativo de la competencia y se estima que de no lograrse apoyo oficial a través de un subsidio, deberá elevarse considerablemente el costo de las entradas para que el campeonato no sea un fracaso económico.

En el orden estrictamente deportivo, la mayoría de los dirigentes estarían dispuestos a apoyar el proyecto que incluye la participación en el certamen de los 22 equipos de primera directamente afiliados a la AFA, Platense —ganó el derecho de ascenso— y once conjuntos del interior, por lo cual en el próximo campeonato Regional se promocionarían cinco conjuntos y no cuatro.

De esta forma se llegaría al número de 34 participantes, los que serían divididos en dos zonas de 17. En cada fecha ambas zonas tendrán un cuadro libre y se procurará que ellos sean los rivales clásicos (esto es: River-Boca, Estudiantes-Gimnasia, Rosario Central-Newell's, etc.).

El mismo proyecto incluye la variante de que los interzonales se jueguen simultáneamente en las fechas de apertura y cierre, sumando de este modo una jornada al certamen, cuyos otros partidos serían solamente de ida. Así todas las semanas habría dos equipos libres, los que podrían disponer de esas fechas para realizar giras.

El torneo se iniciaría el 12 de setiembre para concluir el 19 de diciembre, pasándose posteriormente a las finales en las cuales aún no se ha determinado cuántos serán los componentes, aunque se estima que como en los últimos años, serán ocho.

Este es el proyecto considerado más viable, por cuanto al dividirse a los equipos en dos zonas y a una sola rueda, los gastos en concepto de traslado y estadas de delegaciones no serán tan elevados.

En ese sentido cabe agregar que por cada delegación el promedio de costo de pasajes será de 60 millones de nacionales, a los que se debe sumar un estimativo de 20 millones por estadas.

Es por ello que las autoridades de AFA han pensado en recurrir al apoyo oficial a través de un subsidio del Ministerio de Bienestar Social (MBS). No obstante el MBS aún está esclareciendo el destino dado a los fondos (mil millones de nacionales) que en el curso del año 74 se le entregó a la AFA para organización del campeonato Nacional de esa temporada.

Según informó oficialmente la AFA, hace algún tiempo, 200 millones de nacionales de aquel total le fueron otorgados a los clubes de primera división "B", lo cual nada tenía que ver con la organización del certamen.

Por otra parte, los intentos por elevar el costo de la entrada para el Nacional, encontrarán oposición por cuanto las localidades, según una disposición vigente, no pueden exceder del 1,5 por ciento del salario mínimo, lo cual arroja un resultado de 15 mil nacionales (el salario es de un millón de nacionales), precio actual de los boletos.

Sería entonces menester esperar un aumento de salarios para recién recurrir al incremento del precio de las localidades.

Al margen de ello, que por cierto es de por sí una seria amenaza para la realización del campeonato, muchos dirigentes se inclinarán por desistir de este tipo de competencias para volver al clásico campeonato Metropolitano que abarcaba toda la temporada con partidos de ida y vuelta, sin participación de equipos del interior alguno.

Sin embargo esto encontrará una seria oposición en el marco del Consejo Federal (ligas del interior), que están intentando concretar un "gran campeonato nacional".

Todo esto será analizado mañana por los máximos dirigentes de la casa del fútbol, que posteriormente citarán a una reunión de presidentes de clubes afiliados los que, al fin, adoptarán la decisión.

Kempes se queda

ROSARIO, 28 (Télam). — La comisión directiva de Rosario Central, resolvió, en reunión extraordinaria, no transferir al exterior al delantero Mario Alberto Kempes.

Directivos de la entidad habían informado el lunes pasado haber arribado a un acuerdo económico con el Valencia de España para la venta del goleador en 500.000 dólares, pero la resolución adoptada dejó sin efecto aquel acuerdo.

Kempes, por el momento, seguirá ligado a la entidad del barrio "Arroyito", en la misma situación contractual que hasta el presente.

En la reunión se dispuso aceptar la renuncia del técnico José Silvero y su cuerpo de colaboradores. Interinamente, para remplazarlo, fue designado el adiestrador de divisiones inferiores, Francisco Erausquin.

Asimismo se dispuso rescindir contrato con el puntero Ignacio Peña, para posibilitar su incorporación a una entidad francesa.

Prisión preventiva

LA PLATA, 28 (Télam). - El titular del Juzgado Nº 2 de esta ciudad, doctor Juan José Mosca, dictó prisión preventiva contra el técnico de fútbol, Miguel Ubaldo Ignomiriello, quien el 3 de enero de 1974 embistió con su automóvil a Rodolfo Mario Bruni, provocándole la muerte.

La resolución judicial mantiene la libertad acordada oportunamente al ex director técnico del Club Independiente y decreta la inhibición general de sus bienes.

Ignomiriello circulaba con su automóvil por la ruta nacional número dos, cuando al llegar a la altura de la localidad de "Bosques", jurisdicción del partido de Florencio Varela, arrolló a Bruni.

Biasutto fue transferido a Colombia

BUENOS AIRES, 28 (Télam) — "Carlos Biasutto fue transferido al "Millonario" de Colombia en una suma aproximada a los trescientos millones de pesos", informó a Télam el presidente del departamento de prensa de Boca Juniors, Ernesto Secchi.

"Por pedido especial del jugador —agregó— va a seguir actuando hasta la finalización del Metropolitano y recién entonces se marchará".

Cordobeses

CORDOBA, 28 (NA). — El Club Belgrano de esta ciudad, transfirió por un año, a préstamo, al Club Gimnasia y Esgrima de Jujuy, a su centrodelantero Manuel Silva, en 80 millones de pesos moneda nacional.

El equipo jujeño participará en el próximo Nacional y Silva, que perteneciera a Independiente de Buenos Aires, es considerado un excelente refuerzo.

Entradas para Boca - Huracán

BUENOS AIRES, 28 (Télam) — Las entradas para el partido que el próximo domingo sostendrán Boca Juniors y Huracán, por la novena fecha del Campeonato Metropolitano, en cancha de River, se expenderán desde mañana hasta el sábado próximo de 9 a 18.30, en las sedes de ambas entidades.

Los precios de las localidades son estos: tribunas General San Martín y Belgrano 1.200, superpullman San Martín y Belgrano, 900, tribuna Almirante Brown, 600.

En todos los casos está incluido el importe del boleto general.

Ignomiriello, D.T. de Atlético

SAN MIGUEL DE TUCUMAN, 28 (Télam). — Atlético Tucumán, representante provincial en el próximo nacional incorporó a Miguel Ignomiriello como director técnico de primer plantel superior, informaron directivos del instituto "decano".

Ignomiriello se desvinculó del Independiente y de inmediato inició contactos con dirigentes de Atlético, que viajaron a Buenos Aires para contratarlo.

EDICTOS JUDICIALES

EDICTO. — Caja de Seguro Mutual Ley 1828, cita cinco (5) días beneficiarios Félix Becerra Ibarra, para reclamos derechos seguro mutual. - Carlos R. Nanclares, director gerente interino Caja de Seguro Mutual. 28|7|C|944

EDICTO. — Caja de Seguro Mutual Ley 1828, cita cinco (5) días beneficiarios Juana Natividad Cabrera Pintos, para reclamar derechos seguro mutual. - Carlos R. Nanclares, director gerente interino Caja de Seguro Mutual. 28|7|C|913

EDICTO. — Juez Décimo Quinto Civil, comunica herederos Nicolás Antonio y Juana de Dios Navarro, audiencia comparendo día 6 de Agosto, doce horas, habilitada feria judicial próxima. Rodolfo Puebla, Secretario. 19|7|C|600|29

EDICTO. — Juez Civil Segunda Circunscripción, secretaría cita herederos y acreedores de Alberto Rodríguez, autos Nº 72. Audiencia cuatro de agosto próximo nueve horas. Secretaría Olga Suárez, San Rafael, junio 29 de 1976. 22|7|F|91330|2

EDICTO. — Primer Juzgado Civil San Martín, notifica a Teresa Virginia Cuello y posibles tenedores y/o poseedores que en autos 26.266, "Dupoux Francisco c|Teresa Virginia Cuello p|consignación" en fecha 17 de junio de 1976, se ha dictado el siguiente proveído:"... De la demanda instaurada, traslado a la señora Teresa" Virginia Cuello y a posibles tenedores y|o poseedores del documento referido, por el término de Diez días, para que comparezcan, respondan, ofrezcan prueba y constituyan domicilio, todo dentro del radio del Juzgado, bajo apercibimiento de ley (arts. 21, 74, 210 y 212 del C.P.C.). Julio César Garrigós - juez. Pedro Conrado Gianello. 21|7|F|91049|29

EDICTO. — Juez Tercer Juzgado Civil General Alvear cita y emplaza acreedores y herederos de María Orsini comparendo día 6 de agosto próximo a las diez y treinta horas. Alberto De Mattos Escal. Secretario. 29|7|F|92880|1

EDICTO. — Caja de Seguro Mutual Ley 1828, cita cinco (5) días beneficiarios Pedro Pascual Castenegro Hernández, para reclamar derechos seguro mutual. Carlos R. Nanclares. Director Gerente interino. 29|7|C|9

MINISTERIO DE ECONOMIA
Corporación de Empresas Nacionales
YACIMIENTOS PETROLIFEROS FISCALES
Destilería Luján de Cuyo

Licitación Pública 70 - N

Adquisición de Aislación P deada.

Apertura: 24 de agosto d a las 10 horas.

Licitación Pública 70 - I

Limpieza y recolección d duos en oficinas administ locales, sanitarios, calles y en D. L. C.

Apertura: Día 13 de ag 1976, a las 13 horas.

Valor de los pliegos: Ve sos ($ 20,00).

Las aperturas y la venta gos en: Administración Luján de Cuyo (YPF). (Compras y Contratació días hábiles de lunes a v 8 a 12 horas. 29|7

LICITACIONES

MINISTERIO DE ECONOMIA
CORPORACION DE EMPRESAS NACIONALES
GAS DEL ESTADO

Licitación Pública Nº 19/76

"Por la adquisición de Repuestos para camiones FIAT modelo 697 T"

Apertura: 6 de agosto de 1976 a las 10.30 horas.
Pliego: Administración Distrito II (División Compras), Las Tipas y Sgo. del Estero, Godoy Cruz, Mendoza, en horario de 7.30 a 14 horas, días hábiles.
28|7|F|92694|29|7

GOBIERNO DE MENDOZA
MATADERO FRIGORIFICO MENDOZA
LEY 2153

(Licitación Sub-Productos) - (Decreto Acuerdo 650/66)

Se comunica a los señores interesados en general que el día 30 de Julio de 1976, a las diez (10) horas, se recibirán en el Matadero Frigorífico Mendoza, las propuestas en sobres cerrados para la venta de los siguientes Sub-Productos: Menudencias Vacunas, Cueros Vacunos y Grasa de Playa y Puesto de Carne.
PERIODO: 1º de agosto al 31 de agosto de 1976.

JUAN BRAIN
Presidente Comisión Interventora
27|7|F|92534|29|7

MINISTERIO DE ECONOMIA
CORPORACION DE EMPRESAS NACIONALES
YACIMIENTOS PETROLIFEROS FISCALES
SEDE CENTRAL

Concurso Público de Antecedentes 00-Nº 1078/76

APERTURA: 27/8/76 — VALOR: $ 500.-

Revendedor Autorizado para la prestación del servicio de abastecimiento de Aeroproductos en la Base Aeronaval PUNTA INDIO

Las aperturas se llevarán a cabo simultáneamente en la Capital Federal, Sala de Licitaciones, Av. Presidente Roque S. Peña 777 - Planta Baja - Oficina 5, en Divisionales y/u Oficinas de Ventas cuya nómina se detalla:

Divisional Córdoba - Independencia y Caseros - CORDOBA
Divisional Rosario - Urquiza y Entre Ríos - ROSARIO
Divisional Mendoza - Av. San Martín 650 - MENDOZA
Divisional Salta - Caseros esquina Zuviría - SALTA
Divisional Mar del Plata - Av. Luro 3028 - MAR DEL PLATA
Divisional Bahía Blanca - Estomba 127 - B. BLANCA
Divisional Resistencia - Alberdi 217 - RESISTENCIA
Oficina de Ventas La Plata - Calle 53 Nº 636 - LA PLATA (BUENOS AIRES)
Oficina de Ventas Concepción del Uruguay - Ugarteche y 9 de Julio - Concepción del Uruguay - ENTRE RIOS
Oficina de Ventas Comodoro Rivadavia - Güemes 942, COMODORO RIVADAVIA
Oficina de Ventas Paraná - San Martín 675 - Paraná - ENTRE RIOS

27|7|F|92468|31|7

AVISOS CLASIFICADOS

(Viene de la pág. anterior)

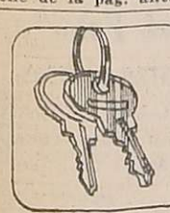

Arriendos y Cambios

ALQUILAMOS

1 - CASA CON TELEFONO EN GUAYMALLEN, 1er. B. Empleados de Comercio, una planta, 2 dormitorios, living comedor, cocina comedor, etc., amplio patio, $ 28.000.

1 - CASA CON TELEFONO, 2º B. Empleados de Comercio, Godoy Cruz, 3 dormitorios y demás comodidades, $ 35.000.

1 - DEPARTAMENTO PLANTA BAJA, céntrico, 2 dormitorios, living amplio, cocina comedor, baño, patio, estar de invierno, etc. $ 35.000.

1 - DEPARTAMENTO A ESTRENAR, centralísimo, 3 dormitorios, dep. de servicio y demás comodidades, pesos 42.000.

2 - DEPARTAMENTO en Ciudad, 2 dormitorios y demás comodidades, $ 21.000 y 23.000.

1 - OFICINA PLANTA BAJA CENTRICA, privado, sala de espera, of. secretaria, baño, patio, semiamoblada, $ 20.000.

2 - LOCALES, bien ubicados 36 y 40 mts.2. cub. c|baño, vidrieras, etc., $ 50.000 c|uno.

1 - DEPARTAMENTO AMOBLADO c|teléfono, por 6 meses, 3 dormitorios y demás comodidades, $ 45.000.

Inf.: C. E. BARRERA ORO
Mitre 1378
29|7|F|93014|30|7

ALQUILO departamento Godoy Cruz, living, 3 dormitorios y dependencias, $ 28.000. Gutiérrez Bienes Raíces. P. Molina 433. T. 244551. 28|7|C|083|29|7

ALQUILA dueño 1 dormitorio, baño, cocina comedor. San Martín 1672. Local 13. 29|7|C|318|29|7

ALQUILA dueño a persona sola departamento, un dormitorio, cocina y baño. Díaz Vélez 1691. Barrio Ejército de los Andes, Dorrego. 29|7|C|368|29|7

ALQUILO: Departamento esquina pleno centro, frontal; balcón, 2 dormitorios; amplio living - comedor, dependencias servicio, hall, $ 35000 Interesados dejar dirección y antecedentes Señor Ortiz (1), Poste Restante, Diario LOS ANDES 29|7|C|269|29|7

ALQUILAR deseo sobre Paso de los Andes Godoy Cruz, garaje, pieza o espacio, libre, únicamente sobre la calle Ofrecer: Teléf 247728 29|7|C|253|30|7

ALQUILO oficina amueblada y teléfono San Lorenzo 662, pesos 180000 29|7|C|237|30|7

ALQUILO casa 2 plantas, 3 dormitorios, demás dependencias, $ 45.000. Ver de 15 a 19. Pellegrini 999. Godoy Cruz. 29|7|F|92874|29|7

ALQUILO departamento Barrio Cano, 2 dormitorios, 2º piso, 18.000 mensuales. Teléfono 242903. 17 a 20 hs. Perú 757. 29|7|C|377|29|7

ALQUILO en Galería Tonsa, departamento 2 dormitorios, dependencias, $ 35.000. Jujuy 123. 29|7|C|363|29|7

ALQUILO sobre 9 de Julio Ciudad, hermosa casa, planta alta, 2 dormitorios, con placard, dependencias, $ 23.000. Jujuy 123. 29|7|C|363|29|7

ALQUILO departamento Godoy Cruz a matrimonio $ 15.000 - Teléfono 220800. 29|7|F|78699|29|7

ALQUILO casa estrenar, dos dormitorios y demás dependencias $ 2.000.000. Nigito Propiedades, Obligado 829, Godoy Cruz. 29|7|F|78688|29|7

ALQUILO departamento 3 dorm. 3 baños, cochera 35.000 mensuales, 216796. 29|7|C|410|29|7

ALQUILO amplia casa, 3 dorm. 2 baños, garaje, patio, parral 35.000 mensuales, 224867. 29|7|C|410|29|7

COMPARTO local céntrico, calle San Juan, independiente, con vidriera. T. 223723 - 214353. 27|7|C|701|29|7

CASA en sexta sección alquilo a estrenar, 3 dormitorios, dependencias $ 50.000 Sánchez 980408. 29|7|F|93074|29|7

DEPARTAMENTO amueblado comedor, 2 dormitorios, $ 20.000. Federico Moreno 1819. 29|6|C|400|29|7

DISPONGO local inmejorable para fiambrería, despensa, etc. sobre Jorge Calle 208. Ciudad. 29|7|C|329|29|7

DUEÑO a inquilino, alquila departamento Kolton a estrenar, pesos 30.000. Llamar 214016. 18 a 21 hs. 29|7|C|347|29|7

EN ALQUILER busco casa antigua, varias habitaciones, céntrica. Interesado directo. 244850. 29|7|C|375|30|7

LOCAL comercial céntrico Esq. c|dep. Sup. 112 mts. $ 45.000. Tel. 231694, (de 15 a 20 hs.). 29|7|F|92955|30|7

NECESITO alquilar fábrica de mosaico. Salta 1743. Tel. 215254, Ciudad. 27|7|C|750|29|7

Servicio Doméstico Pedido

A EMPLEADAS necesito, Agencia España 1683. Buenos sueldos. Teléfono 259168. 26|7|C|330|30|7

A EMPLEADAS con sin retiro, hasta 1.000.000. Morón 284, Tel. 291104. 26|7|C|611|30|7

A EMPLEADA cama adentro departamento chico, excelente sueldo. Colón 518. Cdad. 27|7|T|07009|29|7

A EMPLEADA para servicio doméstico, casa chica, que atienda cocina sencilla. Muy buen sueldo. Tratar en Las Heras 77, Mza. en horario de comercio. 28|7|F|92722|29|7

A EMPLEADA limpieza medio día con referencias. San Martín 1167 3 piso - C. 29|7|C|311|29|7

A EMPLEADA con o sin retiro, sueldo $ 600.000, casa chica, personas mayores. Inútil sin referencias. Aguado 846, Ciudad. teléfono 215108. 29|7|T|08127|29|7

A EMPLEADA cama adentro trabajos generales, sueldo 600.000, teléfono 227791. 29|7|T|08123|29|7

A EMPLEADA cama adentro se necesita. Sueldo $ 6.000 con referencias. Tratar Luzuriaga 689, Teléf. 249191. 29|7|T|8113|29|7

A EMPLEADA competente, cama adentro, muy buen sueldo. Rioja 1138. Cdad. 29|7|C|256|29|7

A EMPLEADA sepa cocina, cama adentro, con referencias. Aristides Villanueva 243. 29|7|T|08140|30|7

A EMPLEADA de 8 a 12, necesito. Teléfono 249083. 29|7|T|08131|29|7

A BUENA empleada, necesito. De 8 a 15 hs., presentarse con referencias en Don Bosco 163. Dpto. 1 de Ciudad. De 8 a 11 hs. 20|7|F|93083|29|7

A EMPLEADA doméstica, cama adentro, entienda niños 9 de Julio 1527. 29|7|C|417|29|7

EMPLEADA medio día, de tarde. Barrio UNIMEV, manzana 17, casa 8. Micro 13, teléfono 262024. 28|7|T|08096|29|7

EMPLEADA medio día, de mañana, limpieza únicamente. Saavedra 1547. San José. 29|7|T|08126|30|7

EMPLEADA medio día (sin lavado ni planchado), mñs. 600.000. Rep. de Siria 375 (estre Rondeau y Morón). 29|7|C|361|29|7

EMPLEADA cama adentro necesito. Beltrán 2010, Dpto. 11, Godoy Cruz. 29|7|C|357|31|7

EMPLEADA cama adentro o de 8 a 19 horas. Documentos y referencias. Tratar de 8 a 12. Emilio Civit 504, 19. 29|7|T|8108|29|7

EMPLEADA cama adentro referencias, atención señora sola o matrimonio mayor, sueldo pesos 600.000, llamar al 230828. 29|7|T|8122|29|7

EMPLEADA necesito, muy buen sueldo. Gutenberg 250 ciudad 29|7|C|270|29|7

NECESITO chica para limpieza por medio día, sueldo 300.000. - San Martín 263. Norte. Godoy Cruz. 29|7|T|8100|29|7

NECESITO empleada limpieza medio día, con documentos, para matrimonio solo. Francisco de la Reta 1107. San José. 29|7|C|033|29|7

NECESITO empleada doméstica medio día o todo el día, excelente sueldo. Bandera de los Andes 1722, San José. 29|7|F|93244|30|7

PERSONA responsable, cama adentro, necesito, buen sueldo. Belgrano 3526. (1 cuadra Godoy Cruz) Villa Nueva. 29|7|C|365|29|7

SEÑORA responsable, medio día, matrimonio mayor. Unicamente con referencias. Mitre 1483. Dto. 24 - 252986. 29|7|C|260|29|7

SE NECESITA empleada servicio doméstico. Calle 12 de Febrero Pasaje C-2. Cdad. 28|7|C|945|29|7

SEÑORITA, trabajo tarde, referencias, buen sueldo. Pasaje Carlos Silvestri 237. Altura Lemos. Godoy Cruz. 28|7|C|962|29|7

SEÑORITA o señora de 23 años en adelante, con conocimientos de cocina y absoluto sentido de la responsabilidad, se necesita por medio día de mañana. Sueldo inicial $ 900.000, aguinaldo y licencia. Tratar: Sgo. del Estero 628. Cdad. Micro 4. 29|7|C|333|29|7

OFRECIDAS

A EMPLEADAS seleccionadas, Agencia España 1683. Seriedad, garantía. Teléfono 259168. 26|7|C|330|30|7

A MORON 284, solicite empleadas seleccionadas, garantizadas, consulte. Tel. 291104. 26|7|C|611|30|7

COCINERA, cuidado enfermos, niños, otra medio día o por horas. 247364. 29|7|C|408|29|7

RECIBO ropa para lavar y planchar. Perito Moreno 328, Godoy

por WALTER CIOCCA

LINDOR COVAS

CORREO ARGENTINO Mendoza
Concesión Nº 47/Dto. 8º
Franqueo a Pagar
Concesión Nº 228
Tarifa Reducida

LOS ANDES

MENDOZA — Jueves 29 de Julio de 1976

Año XCIV — Núm. 31.349

*Río*ver venció a Cruzeiro y habrá final en Chile

BUENOS AIRES, 28 (NA). - Con un gol viciado de nulidad (convertido por Pedro González con la mano) River Plate derrotó por dos a uno al Cruzeiro de Brasil, consiguiendo de ese modo el derecho a disputar un partido desempate por la Copa Libertadores de América en Santiago de Chile.

El partido tuvo un clima de nerviosismo total que fue favorecido por el pésimo arbitraje del uruguayo Martínez que, además, no otorgó un claro foul penal a favor de los brasileños y expulsó injustamente a Juan José López. También fueron expulsados Perfumo y Jairzinho. Se ofreció un bochornoso espectáculo.

River tuvo ocasión de comprobar a lo largo de toda la primera etapa que las falencias insinuadas por la retaguardia del Cruzeiro en el partido de ida, disputado el miércoles en Brasil, no fueron el producto de una mala noche, sino el resultado de un deficiente programa de la línea de fondo visitante.

Por lo menos en cinco oportunidades los zagueros del Cruzeiro defeccionaron permitiendo las escapadas de Luque, generalmente, o de González. No obstante esas ventajas no se reflejaron en el marcador a causa de la escasa aptitud de recursos demostrada por los locales.

El gol conseguido por Juan José López a los nueve minutos (fortísimo envío de tiro libre desde 25 metros por falta contra Alonso), no hizo más que poner tranquilidad en las líneas millonarias que en los primeros minutos se habían mostrado muy desacertadas a raíz del nerviosismo que la embargaba.

Fue así que a los dos minutos fueron amonestados Merlo y Jairzinho por aplicarse aquél al brasileño un puntapié cuando éste se escapaba con la pelota haciendo caso omiso a las indicaciones del árbitro en el sentido de que debía detenerse. Merlo, inexplicablemente, volvió a ser amonestado a los 37 minutos cuando, por haberse hecho merecedor anteriormente de una tarjeta amarilla, debió ser expulsado.

Landaburu a los 15 minutos salvó la segura caída de su arco cuando se enfrentó con Jairzinho y le desvió el remate que volvió al delantero que, al fin, elevó por sobre el travesaño.

Pero, a partir de su conquista River impuso a su gente en el medio campo a favor de la pasividad de los visitantes que mostraron muchos errores.

Eduardo muy abierto sobre su derecha y volcado hacia atrás tratando de ocupar el supuesto lugar por donde avanzaría Alonso, y muy lento Wilson Piazza, los brasileños otorgaron ventajas que River no supo aprovechar.

No obstante sobre los 35 levantó Jairzinho su producción. Se encontró más asiduamente con Palinha y Joazinho y en uno de los arrestos ofensivos, Landaburu debió salir a jugarse a los pies de Jairzinho cometiéndole evidente penal que el árbitro uruguayo no sancionó.

La primera etapa expiró dejando la sensación de que el Cruzeiro había crecido notoriamente.

Poco se había jugado del complemento, tan sólo dos minutos, cuando Palinha, tras una hermosa combinación de tres de sus compañeros, remató bajo y señaló el empate ante la tardía estirada de Landaburu.

Sin duda que en River obró perjudicialmente la lesión de Héctor López, que a los 15 minutos dejó su lugar a Artico. El cordobés ocupó la posición de Passarella y éste la de Héctor López, privándose de ese modo River del aporte ofensivo de Passarella.

Tras la igualdad de Palinha, River se lanzó desesperadamente en procura del triunfo y a partir de entonces se produjeron hechos bochornosos. A los diez minutos Luque estrelló con un cabezazo una pelota en el travesaño cuando se aclamaba la conquista, y dos minutos después en acción confusa fueron expulsados Perfumo y Jairzinho.

Artico quedó solo como zaguero y el Cruzeiro tuvo entonces sus mejores momentos. A los 18 de esa parte fue el palo de Landaburu el que rechazó un tiro de Jairzinho y a los 21 Landaburu desvió un remate de Nelinho.

En medio de todo el partido era muy violento llevando, en ese sentido la iniciativa los hombres de River. Luque se demoró a los 27 cuando enfrentó a Raúl y permitió el despeje de un zaguero brasileño. Poco antes había ingresado Sabella y a los 30, tras un avence de Alonso, Pedro González, con un manotazo, introdujo la pelota en la valla del Cruzeiro convalidando el árbitro la conquista.

Se produjo entonces una incidencia de proporciones, el vicepresidente del Cruzeiro pretendió retirar el equipo del campo, pero poco después se continuó el cotejo.

River demoró el juego exasperando a sus adversarios ante la pasividad de un árbitro que lo permitió todo, menos un foul sencillo de Juan José López (no estaba amonestado) que mereció la expulsión por parte del juez uruguayo.

Cruzeiro, pese a jugar con un hombre más, ya no encontró fórmula ofensiva y cayó vencido pese a no haber sido menos que su rival. Sólo que soportó la no sanción de un claro penal de Landaburu a Jairzinho en la primera parte y un gol convertido con la mano.

A las órdenes del árbitro uruguayo José Martínez Bazán, Alberto Martínez (Chile) y César Orozco (Perú), así se alistaron los equipos:

River Plate: Landaburu; Comelles, Perfumo, Passarella y H. López; J. J. López, Merlo y Alonso; P. González, Luque y Más.

D.T.: A. A. Labruna.

Cruzeiro: Raúl; Nelinho, Morais, Darci Menezes y Vander; Ley, Ze Carlos y Wilson Piazza; Eduardo, Palhinha, Jairzinho y Joaozinho.

D.T.: Z. Moreyra.

Gol en el primer tiempo: 9' J. J. López (RP).

Goles en el segundo tiempo: 3' Palhinha (C) y 30' P. González (RP).

Cambios: a los 16' de la primera etapa, Artico por H. López (RP), lesionado. En el segundo período, 23' Sabella por Más (RP) y 38" Ronaldo por Eduardo (C).

Incidencias: en el complemento fueron expulsados, 11' Perfumo (RP) y Jairzinho (C), 30' el técnico Angel Labruna (RP) y 34' J. J. López (RP).

Recaudación: 3.373.680 pesos, por todo concepto.

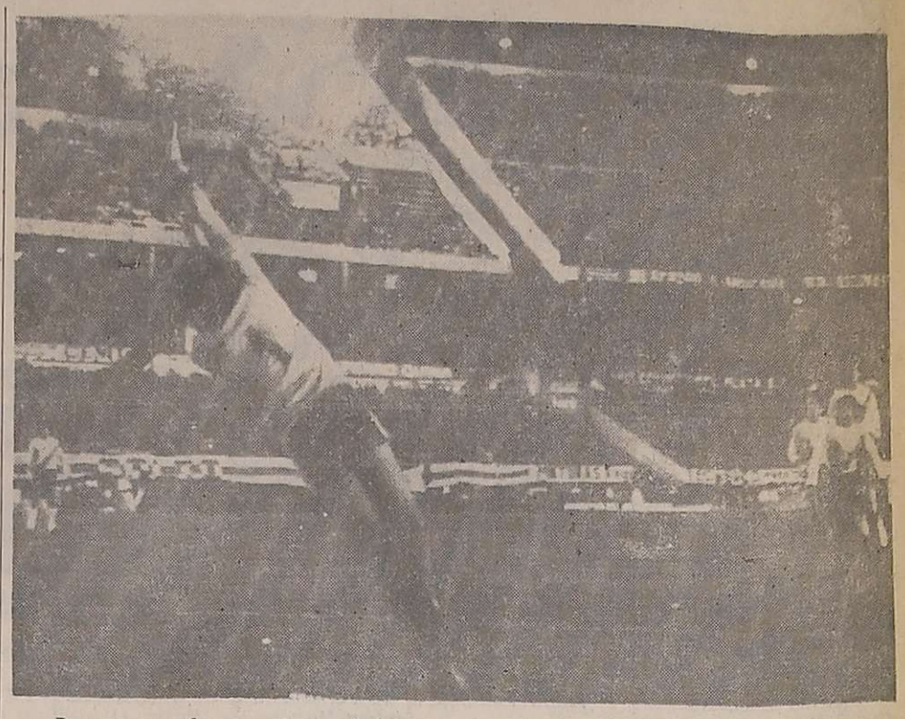

Pese a su esfuerzo, el guardavalla de Cruzeiro no puede impedir que el balón impulsado por J. J. López mediante la ejecución de un tiro libre, llegue finalmente a la red. (Foto de NA. recibida por teléfono).

Una secuencia del encuentro de anoche en Núñez. Luque sale airoso tras "pelear" el esférico a un defensor brasileño. (Foto de NA, recibida por teléfono).

El team de Núñez parte a las 13.30 a Santiago

BUENOS AIRES, 28 (NA) — El plantel de futbolistas de River Plate viajará mañana a las 13.30 con destino a Santiago de Chile donde el viernes debe afrontar el encuentro decisivo con el Cruzeiro de Brasil por la Copa Libertadores de América.

En River Plate no podrán ser de la partida los jugadores Juan José López y Perfumo, que fueron expulsados en el partido de esta noche en el que los argentinos se impusieron por dos a uno a los brasileños.

También se duda de la participación de Héctor López, quien fue retirado lesionado en el curso de la primera etapa, al sufrir distensión del muslo de la pierna izquierda.

El arquero Ubaldo Fillol será infiltrado para permitir su presencia en el cotejo, lo mismo que Passarella, que presenta una inflamación en la ingle. Mientras Alonso sintió muchos dolores en la lesión que lo aquejó recientemente y que lo tuvo alejado de las canchas.

Por su parte el jugador Pablo Comelles tiene golpes en el muslo, rodilla y tobillos izquierdos, lo cual hace factible su remplazo. Con el plantel viajarán jugadores de la tercera división inscriptos en la lista de buena fe de la Confederación Sudamericana de Fútbol. Uno de ellos es Pedro Coudannes.

Novedades del fútbol

Gran interés en los partidos del sábado

Para la doble jornada futbolística del sábado próximo, donde participarán dos que pugnan por el título y dos que aspiran a estar entre "los cuatro", hay ligeras variantes en sus formaciones. El detalle es el siguiente:

Godoy Cruz: un cambio

El técnico Pastor Acosta Bafreiro introducirá un solo cambio en el equipo titular de Godoy Cruz. Frente a Gimnasia, ingresará en la punta izquierda Hilario Armando Bravi, que remplazará al suspendido Jorge Osvaldo Pereyra. En el resto del equipo no habrá cambios. Sin embargo hay dudas por Méndez, que permanece en cama afectado de un estado gripal.

El "Lobo"

La suspensión que tiene Juan de Dios González posibilitará la inclusión de Víctor Tomás Astudillo como marcador de punta derecha. Es decir que continuará Gimnasia alineando en el resto del equipo a Espósito; Mesa, Guayama, Badía y Astudillo; Genolet, Haack y Martín; Facheti, Aredes y Salguero.

Hilario Armando Bravi reaparecerá el sábado frente a Gimnasia y Esgrima. El puntero izquierdo de Godoy Cruz, lo hará por Jorge Osvaldo Pereyra suspendido por el Tribunal de Penas.

Alvaro y Bazán

En Independiente Rivadavia habrá importantes novedades a raíz de algunos cambios obligados. Al ser suspendido Juan Carlos Millán, entrará en su puesto Eduardo Alvaro. En el medio campo jugarán Gutiérres, Bazán —que reaparecerá— y Claverino. El ataque no sufrirá modificaciones.

Con respecto a la inclusión de Gutiérrez, que juega a préstamo cedido por Luján, se nos informó en Independiente Rivadavia que se decidió que jugara.

Los "Granates"

En forma intensa se entrenó ayer el plantel superior de Luján. Se confirmó la reaparición de Juan Carlos Escudero y la inclusión de Orlando Oscar Oros y Julio Roberto Zarate en el ataque. Estos dos jugadores pertenecen a los "Azules" pero se dijo que jugarán el sábado.

Defensa "Albirroja"

Aunque recién después de la práctica de hoy se conocerá la formación titular del Atlético San Martín, se dijo extraoficialmente que la defensa formaría con Santiago Edgardo Marylack, Pereyra, Zuvialde y Eduardo Marylack. Esta línea se confirmará esta tarde. El resto del equipo no tendrá cambios, es decir, que seguirán actuando Arrieta, Trama y Monárdez.

Variantes en Huracán Las Heras

Varios cambios habrá en Huracán Las Heras para la próxima fecha. Al estar suspendidos los defensores Ramón Hipólito Suárez y José Arnaldo Cáceres, el técnico Converti haría jugar a Eduardo Moyano de primer marcador central y al joven jugador Rodríguez de las divisiones inferiores por Cáceres. No se descarta la posibilidad que en este puesto juegue Contreras, otro elemento de la cuarta división.

Fútbol de San Rafael

SAN RAFAEL. — Con el cotejo Las Paredes y Constitución se pondrá en marcha el sábado la 13ª fecha del torneo oficial de fútbol jugándose en cancha de los primeros. Cabe recordar que estos equipos al enfrentarse en la primera oportunidad, triunfó Las Paredes por 2 a 0.

El domingo se completará la jornada con estos partidos: Rincón del Atuel-Pedal; Monte Coman-Goudge Atuel Norte-Argentino y San Luis-Villa Atuel.

Primera "B"

Por el certamen de esta categoría el sábado se jugarán los partidos entre Cuadro Bodegas vs. El Tropezón y San Martín vs. Ballofet. El dominguero el programa de partidos será el siguiente: Cuadro Nacional-La Llave; El Porvenir-Colonia Elena; en Huracán, Don Bosco cotejará con Los Naveles, y en cancha de Ballofet: Quiroga rivalizará con Nihuil. Todos los partidos comenzaran a las 16.

Tribunal de Penas

El tribunal de penas de la liga, aplicó entre otras las siguientes sanciones: Andrés Torres de Huracán suspendido por 6 fechas; Pedro Lucero y Carlos Martínez de Las Paredes, dos encuentros; Oscar Alvarez de Pedal, un partido; a José Manago de El Nihuil, 6 partidos.

Hóckey: partidos pendientes se jugarán

Se jugarán este fin de semana partidos pendientes de la segunda ronda del torneo oficial de hóckey sobre patines.

El sábado se enfrentarán Giol y Andes Talleres y el domingo, YPF vs. Andes Talleres y Atlético San Martín vs. Independiente.

Los juveniles comienzan a las 15.30 y las primeras a las 16.30.

Fútbol libre

La Liga Amateur de Fútbol Godoy Cruz, dio a conocer resultados de la séptima fecha del torneo de fútbol, fueron los siguientes: A. Control 1, Cimalco 2; Estudiantes vs Andes 1; M. Fierro 3, La Hombre 1; Acero Tub 1, B. Vistalba 1; M. Beltrán 3, J. Unida 1; Don Bosco M. Beltrán 3, J. Unida 1; Moro 4, W. Robles 2; D. Alianza 1; U. y Amistad 2, Alianza 1; U. y Amistad 1, Parque Sur 6; R. Juradito 3, Calise 1.

Cena de la Peña de la Amistad el 6

El viernes 6 de agosto, la Peña de la Amistad Futbolística, hará servir su cena mensual, en el restaurante "Bua-Tuc".

Como invitados especiales concurrirán los ex futbolistas de Independiente, Francisco Benegas y Juan Ponce.

Además la entidad anunció que el 2 de agosto, se realizará una reunion especial de la comisión directiva, en el local del Círculo de Periodistas Deportivos, Avenida España 1057.

Básquet: fue ampliado el libro de pases

La Asociación Mendocina de Básquetbol informó, que en su última sesión resolvio por unanimidad, prorrogar el periodo de pases hasta el 2 de agosto proximo, fecha en que quedara indefectiblemente cerrado.

Primer curso de esquí en agosto

Mediante un comunicado oficial la Dirección de Educación Física de la Provincia informó que fue creado el Centro de actividades de Montaña para alumnos de todos los niveles. Asimismo se realizará en los primeros días de agosto el Primer Curso de Esquí para profesores de educación física. Tendrá lugar en Puente del Inca con la colaboración de la Compañía de Esquiadores, dependiente de la 8va. Brigada. Es en adhesión al "Día del Esquiador", cuya fecha es el 5 de agosto próximo.

Presentan hoy revista de básquetbol

Hoy, en las instalaciones del Círculo de Periodistas de Mendoza, sito en calle Godoy Cruz 166 de ciudad, tendrá lugar, a partir de las 21.30, el anuncio sobre el lanzamiento de la revista "De Rebote", publicación quincenal dedicada al básquetbol.

Luego será servido un copetín a los presentes.

En la Asociación Femenina habrá asamblea el 2

La Asociación Femenina de Básquetbol de Mendoza realizará el próximo 2 de agosto a partir de las 20.15, asamblea general ordinaria. El orden del día comprende los siguientes puntos: 1º Lectura del acta anterior; 2º Consideración de la memoria del ejercicio vencido; 3º Consideración del balance; 4º Elección de presidente por el período 1976/78; 5º Elección de miembros para integrar el tribunal de penas y cuentas y 6º Designación de dos delegados para firmar el acta.

Guía deportiva

Andismo

El club Andinista Mendoza realizará el próximo domingo una excursión infantil (niños de 8 a 12 años) al cerro Comisión, ubicado en la zona de Alvarez Condarco. La partida será a las 8, desde la sede del club, y el regreso está previsto para el mismo día, a las 19.30. Participarán únicamente socios de la entidad.

Bridge

En los salones del Club de Gimnasia y Esgrima, se jugarán los días 31 de julio y 7 de agosto, las sesiones clasificatorias e independientes, del gran torneo de bridge, denominado "Austral-Sol Jet", para parejas libres, con hándicap. Este evento culminará el domingo 8 de agosto.

Fútbol

La Asociación Vecinal "Zona Sur Centro", del Departamento de Las Heras, ha organizado para el domingo próximo un partido de fútbol en motocicleta, el que se llevará a cabo en las calles Roque Sáenz Peña y José María Godoy, a partir de las 15.

Este novedoso encuentro, ha sido montado con el objeto de recaudar fondos para proveer de medicamentos a la sala de primeros auxilios "Alfredo Lagos".

Golf

El fin de semana próximo habrá golf en los distintos escenarios de nuestro medio. El sábado se jugará el premio "Pra Baldi Hnos", a 18 hoyos stablefor, en el Golf Club Andino, mientras que el Club de Campo Mendoza, hará disputar el premio "Perfumerías Aparicio", a 18 hoyos medal play, en categorías 0-13 y 14 al máximo.

El domingo, en los links del parque, se pondrá en juego el premio "Isaac Kolton Inmobiliaria", en 18 hoyos four ball a la americana. En San Francisco del Monte, se iniciará el torneo "José F. López", donde se clasificarán 16 jugadores.

Farmacias de turno en la región de Cuyo

PROVINCIA DE MENDOZA

Capital. — Hasta las 24: "9 de Julio", 9 de Julio 1116, Tel. 231235 y 231803; "Gennari", Fader 207, Tel. 215665; "Rex", Jujuy 198, Tel. 256202. Día y noche: "Sevilla", San Martín 1583, Tel. 257546; "Del Pueblo", F. L. Beltrán 562, Tel. 217876.

Policlínico Fleming: Teléfonos: 241810 y 245792.
Hospital Central: Teléfonos: 248600, 240063 y 245287.
Hospital Emilio Civit: Teléfonos: 250000 y 216320.
Hospital Ferroviario: Teléfono: 252600.
Hospital El Carmen: Teléfonos: 220279 y 220803.
Servicio Sacerdotal Nocturno: De 21.30 a 6.30: Tel. 255654.
División Bomberos: Teléfono: 244888.
Comando Radioeléctrico de la Policía: Teléfono: 244444.

Godoy Cruz. — Hasta las 24: "Llano", Perito Moreno 98, Tel. 220017; "Mendoza", Salta esquina Huergo, Tel. 222800; "San Ignacio", Pedernera 2639, Tel. 221630. Día y noche: "Popular", San Martín 1676, Tel. 290772; "Roma", Paso de los Andes y Derqui, Tel. 221453; "Buchahla", Paraguay 1601, Tel. 292044.
Las Heras — Hasta las 24: "Sabín", Coronel Díaz 798, Tel. 217775; "Levatino", Roca 299, Tel. 216170. Día y noche: "Las Heras", Belgrano 549, Tel. 215511.
Guaymallén. — Hasta las 24: "Samaritana", Berutti 241, Dorrego; "Martino", Godoy Cruz 814, Tel. 215067; "Fadelli", Libertad 775, Villa Nueva, Tel. 261601. Día y noche: "Italo Argentina", Alberdi 430, Tel. 257717; "Bandera de los Andes", Colón 834, San José, Tel. 260192; "Santa Marta", Carril Nacional 6500. Rodeo de la Cruz; "Bermejo", Carril Bermejo s/n., Tel. 260209.
San Martín. — Hasta las 24: "Plaza", 9 de Julio 327, Tel. 22326. Día y noche: "La Colonia", 25 de Mayo 40, Tel. 21194.
Luján de Cuyo. — Día y noche: "Del Carmen", Balcarce 68, Tel. 980208.
Maipú. — Día y noche: "Gil", San Martín 124, T. 972212.
Gutiérrez. — Hasta las 24: "Rawson"; Maza y Fleming, Tel. 972335. Día y noche: "Del Carril".
Junín. — Día y noche: "Mitre", Mitre 567, Tel. 18.
Rivadavia. — Día y noche: "Del Carmen", San Isidro 699, Tel. 42054.
La paz. — Día y noche: "Cuesta", Sarmiento y San Martín, Tel. 21.
Tunuyán. — Día y noche: "Nueva", San Martín 1037, Tel. 2463.
Tupungato. — Día y noche: "Moderna", Belgrano 469, Tel. 8064.
Eugenio Bustos. — Día y noche: "Santa Teresita", San Martín 302, Tel. 3.
La Consulta.—Día y noche: "Virgen de Luján", Ejército de los Andes 450, Tel. 28.
Santa Rosa. — Día y noche: "Santa Rosa", Ruta 7 s/n., Tel. 27.
Las Catitas. — Día y noche: "San Andrés", Ruta 7 s/n.; "Las Catitas", Av. Eulalia Calderón s/n.
La Dormida. — Día y noche: "La Ruta", Ruta 7 s/n.; "Del Pueblo", Av. Remo Falciani s/n., Tel. 22.
Villa Atuel. — Día y noche: "Lourdes".
San Rafael. — Día y noche: "Santa Rita", Gutiérrez y Corrientes, Tel. 22217; "Florida", Hipólito Yrigoyen 288, Tel. 21976.
General Alvear. — Día y noche: "Avenida", Alvear Oeste 16. Tel. 2187.
Malargüe. — Día y noche: "San Daniel".

PROVINCIA DE SAN JUAN

Capital. — Hasta las 24: "San Eduardo", Avenida San Martín 1578 Este, Tel. 28806; "Concepción", Rawson 402 Norte, Tel. 24844; "Argentina", Avenida Sarmiento 7 Sur, Tel. 27161; "Aberastain", Aberastain 195 Sur, Tel. 23644; "Andina", Mendoza 2198 Sur, Tel. 28963. Día y noche: "La Reina", Rawson 1072, Sur; "Cremades", Mendoza 402 Sur, Tel. 25249; "Tulum", Tucumán 1299, Norte; "San Martín", Avenida San Martín 587 Oeste, Tel. 24755; "Santa Anita".
Pocito. — Día y noche: "Riveros".
Caucete. — Día y noche: "López", Diagonal Sarmiento 898, Tel. 61070.
25 de Mayo. — Día y noche: "Chirino", Avenida San Martín y R. Barrera, Tel. 12.
Albardón. — Día y noche: "Nelson".
Jáchal. — Día y noche: "Jáchal".

PROVINCIA DE SAN LUIS

Capital. — Día y noche: "Catedral", Pringles 863, Tel. 4212; "San Luis", Rivadavia 1080, Tel. 4120; "Central", Ayacucho 1173, Tel. 4058; "Lafinur", Junín y Lafinur, Tel. 3431.
Ciudad de Mercedes. — Día y noche: 'Muract', Pedernera 312, Tel. 1059; "San Roque", Avenida 25 de Mayo 539, Tel. 1392; "Sarmiento", San Martín 1667, Tel. 1709.

Obras de mejoras en el autódromo de San Rafael

SAN RAFAEL. — Un ambicioso plan de obras ha encarado la Asociación Sanrafaelina de Automovilismo, tendiente a mejorar notoriamente al autódromo que posee en el alto de Las Paredes, con perspectiva a realizar en el mismo eventos nacionales. Los trabajos a realizar contempla la realización del alargue del circuito, anexándosele 1.500 metros, construcción de palco para controles y prensa, nuevo emplazamiento de boxes con adecuada comodidad y apertura de nuevos accesos al autódromo. El valor de estas obras, que ya han dado comienzo, demandará una inversión aproximada a los 200 millones de pesos de la vieja moneda.

Como se puede advertir, el plan de obras exigirá una elevadísima inversión, y para llegar a concretarlas en forma definitiva será necesaria la más amplia colaboración del pueblo sanrafaelino. Si bien estos trabajos se realizan en forma conjunta con la Dirección Provincial de Vialidad, que colabora según convenio establecido con la prestación de equipos apropiados y técnicos, corre por cuenta de A.S.A. todo lo que hace a la provisión de materiales, tales como asfalto, ripio, transporte de materiales y demás elementos que serán menester utilizar en las obras. A.S.A. cuenta como ingreso, lo que recauda en cada festival que organiza. Posee alrededor de 400 socios, pero el aporte en este sentido, sólo alcanza para el mantenimiento de la secretaría y los gastos que demanda la representación ante la F.R.A.D. Zona 8. Por lo tanto es menester que el pueblo colabore lo más ampliamente posible, para apoyar la inquietud de los dirigentes que decididamente se han abocado a mejorar el autódromo, a fin de brindar al sur mendocino, en un futuro inmediato, de pruebas de carácter nacional, similar a las autódromo de Los Barrancos, en la capital de nuestra provincia. El esfuerzo es tremendo, y merece el mejor de los elogios y el espaldarazo de todos los sectores del pueblo sanrafaelino.

Obras

Ya se ha entrado a la acumulación de ripio para realizar el alargue, que partirá desde la curva de Alliollio, en dirección hacia el sur, que conectará con la curva del "esqueleto" formando su traza la recta principal, la que correrá paralela a calle Jensen, donde se piensa construir el palco para los controles y periodistas, y también sobre la misma se emplazarán los boxes, con su estructura metálica y techados. Más amplios que los actuales. Ya se han volcado en el sector 370 camionadas de ripio, para el riego de imprimación para su inmediata capa de rodamiento. Dicha recta tendrá una longitud próxima a los 650 metros. Además se dará una nueva capa de rodamiento al resto del circuito, incluyendo el sector de la "horquilla". Con esas incorporaciones el circuito tendrá un total de 3.503 metros. En asfalto la suma que se invertirá superará los 100 millones de pesos y los elementos complementarios sumará otro tanto.

También se construirán sanitarios, distribuidos proporcionalmente en sectores del autódromo, y dos entradas más. Una sobre el sector noroeste y noreste, que estará reservado para el ingreso de pilotos, auxilios, invitados especiales, autoridades de la prueba, servicios de auxilios y prensa.

De inmediato que se concreten los trabajos planificados, los planes de organización de festivales, son los de realizar competencias de Turismo Nacional o fórmula 1, 2 ó 4. Ello daría la posibilidad de traer a San Rafael a las principalísimas figuras del automovilis-

Hay niños con una idea fija respecto a su regalo para el día del niño

BONOS BERMUDEZ CREDITOS
SAN LUIS 33 y SAN JUAN 1408
TEL. 216058 - MZA.

Central Fotográfica
DISTRIBUIDORES
MATERIAL FOTOGRAFICO
EN SU NUEVO LOCAL
SAN JUAN 1392.
F/Pts./A.

PICK-UP Dodge
DOBLE TRACCION
¡Unica en su tipo!
D 200 y DP 200
Motores Nafteros V-8 y 6 cilindros.
Motores Diesel 6 y 4 cilindros.
•Entrega inmediata
•Amplísimas facilidades
CHRYSLER
CONCESIONARIO AUTORIZADO
PRIMO MESCHINI

10 MESES SIN INTERES
EN CUOTAS IGUALES O MAS MESES CON PEQUEÑO INTERES
CREDITOS TRAMITES RAPIDOS !!!
1º de Agosto DIA DEL NIÑO

BICICLETAS AURORITA R. 12
CONTADO $16.900 | 10 CUOTAS de $1.690
Ademas: R. 14 - 16 - 20 - 24
Gran turismo Plegables
Gran surtido en JUGUETES y MUÑECAS - DISCOS Infantiles y MUSICA
DONDE UD. COMPRA CONFIADO
Famularo
HOGAR: SAN MARTIN 1273 - TEL. 257597